

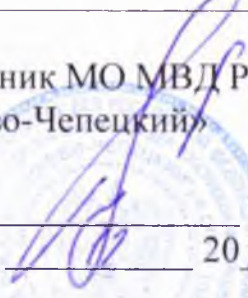
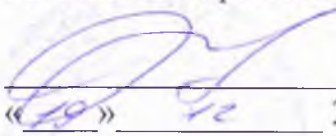

Ю.Б. Скопин

**ПАСПОРТ БЕЗОПАСНОСТИ**  
**(антитеррористической защищенности)**  
**Кировского областного государственного**  
**общеобразовательного бюджетного учреждения**  
**«Просницкий лицей»**

**СОГЛАСОВАН:**

<p>Начальник МО МВД России «Кирово-Чепецкий»</p> <p></p> <p>О.В. Лучинин</p> <p>« 19 » 20 14 г.</p> <p>М.П.</p>	<p>Руководитель подразделения УФСБ России по Кировской области</p> <p></p> <p>К.А. Токмаков</p> <p>« 19 » 20 14 г.</p> <p>М.П.</p>
--	--

## О Г Л А В Л Е Н И Е

1. Раздел. Общие сведения об образовательном учреждении	3
1.1. Особенности образовательного учреждения (далее – ОУ)	4
1.2. Полное и сокращённое наименование ОУ	4
Полное наименование ОУ – Кировское областное государственное общеобразовательное бюджетное учреждение «Просницкий лицей».	
Сокращенное наименование ОУ – КОГ ОБУ «Просницкий лицей»	
Реквизиты:	
- почтовый адрес – 613030, Российская Федерация, Кировская область, Кирово-Чепецкий район, ж/д ст. Просница, ул. Ленина, 1	
- телефон директора и факс – (83361) 73555;	
- телефон секретаря – (83361) 73555.	
1.3. Ведомственная принадлежность – Департамент образования Кировской области	4
1.4. Вышестоящая организация - Департамент образования Кировской области.	4
1.5. Форма собственности, сведения об арендаторах	4
1.6. Должностные лица и работники ОУ, необходимые для организации действий в ЧС.	4
1.7. Схема размещения ОУ по отношению к объектам инфраструктуры	4
Раздел 2. Возможные критические и чрезвычайные ситуации в ОУ в результате проведения диверсионно-террористических акций или экстремистских проявлений.	5
2.1 Возможные критические ситуации.	5
2.2 Рекомендации руководителю образовательного учреждения.	6
2.3 Руководитель образовательного учреждения обязан:	6
Раздел 3. Сведения о персонале ОУ	
3.1. Численность сотрудников.	7
3.2. Подготовленность сотрудников.	7
3.3. Особенности сотрудников.	7
3.4. Особенности обучающихся, воспитанников.	7
Раздел 4. Силы и средства охраны ОУ	7
4.1. Параметры охраняемой территории.	8
4.2. Инженерные сооружения.	8
4.3. Силы охраны.	8
4.4. Средства охраны.	8
4.5. Организация связи.	8
4.6. Подразделение ОВД, обслуживающее ОУ.	8
Раздел 5. Проводимые и планируемые мероприятия по усилению	9

антитеррористической защищенности ОУ.	
5.1 Первоочередные, неотложные мероприятия:	9
5.2 Долгосрочные мероприятия, требующие длительного времени и значительных финансовых затрат:	10
Раздел 6. Ситуационные планы.	10
6.1 Плановая таблица действий в типовых ситуациях:	10
6.2 Памятка о действиях при угрозах террористического характера	12
6.3 Мероприятия по эвакуации из помещений ОУ.	12
Раздел 7. Приложения к паспорту безопасности образовательного учреждения.	13
7.1 Рекомендации руководителям предприятий, организаций и учреждений по действиям в экстремальных ситуациях	13
7.2 Копии и ксерокопии документов.	18
7.3 Документы по организации повседневной деятельности ОУ.	18

## 1. Раздел. Общие сведения об образовательном учреждении

1.1. Особенности образовательного учреждения (далее – ОУ):

- количество обучаемых (воспитанников) – 170 человек (государственное задание 300 человек);
- время постройки здания - 1981 год;
- материал, из которого построено здание - кирпич
- количество этажей – общественно-бытовой корпус – 3 этажа  
учебный корпус – 4 этажа  
интернат – 5 этажей
- материал межэтажных перекрытий – бетонные перекрытия
- наличие спортивного зала (ОБК, 2 этаж)
- наличие стадиона (расположен отдельно)
- наличие душевых комнат (в спортивных раздевалках – две душевые)
- наличие актового зала (ОБК, 2 этаж)
- наличие мастерских (учебный корпус, 1 этаж)
- наличие складских помещений (ОБК, 1 этаж; интернат, 1 этаж)
- наличие столовой (ОБК, 1 этаж)
- наличие места для приготовления пищи (пищеблок) (ОБК, 1 этаж)
- наличие гаража (отдельно стоящее здание)
- наличие убежища (нет)
- наличие других помещений (интернат, отдельно стоящее здание)
- режим работы:
  - а) уроки (8.30-15.15)
  - б) дополнительные занятия, кружки, студии, курсы (15.00-18.00)

1.2. Полное наименование ОУ – Кировское областное государственное общеобразовательное бюджетное учреждение «Просницкий лицей».

Сокращенное наименование ОУ – КОГОБУ «Просницкий лицей».

1.3. Реквизиты:

- почтовый адрес – 613030, Российская Федерация, Кировская область, Кирово-Чепецкий район, ж/д ст. Просница, ул. Ленина, 1

- телефон директора и факс – (83361) 73555;

- телефон секретаря – (83361) 73555;

- ответственный по вопросам режима и охраны – Таймарова Т.В., зам. директора по АХР.

1.4. Ведомственная принадлежность - Департамент образования Кировской области.

1.5. Вышестоящая организация – Департамент образования Кировской области

1.6. Форма собственности – оперативное управление

Арендаторы:

Договор аренды государственного имущества, закрепленного за организацией на праве оперативного управления от 21.11.2012 № 7373.

Сфера деятельности: металлообработка.

ИП Семушин Николай Петрович

1.7. Должностные лица и работники ОУ, необходимые для организации действий в ЧС:

№ п/п	Фамилия, имя, отчество	Должность по штату	Должность в ЧС
1.	Скопин Юрий Борисович	директор	Начальник ГО
2.	Воробьев Андрей Юрьевич	Преподаватель- организатор ОБЖ	Начальник штаба ГО
3.	Коноплева Елена Александровна	Зам. директора по ВР	Командир спасательной группы
4.	Таймарова Татьяна Викторовна	Зам. директора по АХР	Зам. НГО по МТО
5.	Часовникова Людмила Николаевна	Зам. директора по УВР	Командир группы охраны общественного порядка
6.	Огородова Светлана Ивановна	Учитель химии	Командир поста радиационного и химического наблюдения
7.	Ягидаров Иван Михайлович	Учитель физической культуры	Командир группы пожаротушения
8.	Буркова Валентина Николаевна	Учитель географии	Командир санитарной группы

## **Раздел 2. Возможные критические и чрезвычайные ситуации в ОУ в результате проведения диверсионно-террористических акций или экстремистских проявлений**

### 2.1 Возможные критические ситуации.

А) В случае применения взрывчатых веществ:

может произойти полное или частичное разрушение школы или пристроек (если ВВ заложено в подвал или на 1-й этаж здания - это может привести к полному или частичному разрушению здания, в зависимости от количества ВВ). При обнаружении подозрительного предмета (который может оказаться взрывным устройством); получении письменного сообщения или сообщения по телефону с угрозой применения ВВ немедленно сообщить в правоохранительные органы, вышестоящему руководству, выставить оцепление возле подозрительного предмета на безопасном удалении (за естественными укрытиями) и начать немедленную эвакуацию обучающихся и персонала на безопасное удаление. (Показатели ущерба, характеристики и размеры возможных зон поражения, степень вредного воздействия на жизнь и здоровье людей не представляется возможным оценить объективно без специальной методики).

Б) В случае поджога (пожара):

огонь будет распространяться быстро по перекрытиям здания в связи с этим начать немедленную эвакуацию обучающихся и персонала, оповестить органы пожарной охраны сообщить вышестоящему руководству при возможности приступить к тушению пожара силами штатного пожарного расчета. (Показатели ущерба, характеристики и размеры возможных зон поражения, степень вредного воздействия на жизнь и здоровье людей не представляется возможным оценить объективно без специальной методики).

В) В случае применения отравляющих веществ:

может произойти частичное заражение помещений образовательного учреждения за короткий промежуток времени. При обнаружении подозрительного предмета (который может оказаться контейнером с отравляющим веществом); получении письменного сообщения или сообщения по телефону с угрозой применения ОВ немедленно сообщить в правоохранительные органы, вышестоящему руководству, выставить оцепление возле подозрительного предмета на безопасном удалении (за естественными укрытиями с средствами индивидуальной защиты) и начать немедленную эвакуацию обучающихся и персонала на безопасное удаление, обеспечить дополнительную вентиляцию помещений за счет открытия окон и дверей. (Показатели ущерба, характеристики и размеры возможных зон поражения, степень вредного воздействия на жизнь и здоровье людей не представляется возможным оценить объективно без специальной методики).

Г) В случае массовых беспорядков, проявлений экстремизма:

а) Среди учащихся лица - немедленно сообщить в правоохранительные органы, вышестоящему руководству, администрация школы и учителя проводят разъяснительную работу под прикрытием сотрудника охраны.

б) За территорией образовательного учреждения – не допустить проникновения участников массовых беспорядков в помещение лица путем закрытия входа, сообщить в правоохранительные органы, вышестоящему руководству, воспретить подход обучаемых к окнам.

Д) В случае захвата заложников:

а) Оказавшимся в заложниках, сохранять выдержку спокойствие, не пререкаться с террористами, выполнять все их требования, на все действия спрашивать разрешение. При возможности (если есть мобильный телефон) сообщить о случившемся и месте своего нахождения родственникам или в милицию. Помнить, что для сохранения жизни надо терпеть. При безопасной возможности освободиться от преступников, надо уходить.

б) Оказавшимся не в составе заложников, немедленно покинуть здание образовательного учреждения и без паники обратиться по адресу: ул. Садовая, 3 для оказания помощи правоохранительным органам. Сообщить в правоохранительные органы, вышестоящему руководству о случившемся и действовать в соответствии с их указаниями. Не принимать инициативных мер для освобождения заложников и контактов с террористами.

2.2 Рекомендации руководителю образовательного учреждения  
Сигналом для немедленного принятия решения по выполнению плана действий в ситуациях, связанных с террористическим актом, может стать обнаружение руководителем образовательного учреждения подозрительного предмета, который может оказаться взрывным устройством, поступление угрозы по телефону или в письменном виде, захват террористами в заложники обучающихся (детей) или сотрудников в помещениях или на территории учреждения, получение руководителем учреждения информации об этих фактах от обучающихся или сотрудников. Во всех этих случаях руководителю образовательного учреждения необходимо действовать так, чтобы обеспечить безопасность обучающихся и сотрудников, так как что в соответствии с законодательством руководитель несет персональную ответственность за жизнь и здоровье своих подчиненных.

2.3 Руководитель образовательного учреждения обязан:

В случае обнаружения взрывного устройства или подозрительного предмета:

1. Немедленно сообщить об этом в правоохранительные органы по телефонам территориальных органов ФСБ, МВД (тел. 02), МЧС России.

2. До прибытия оперативно-следственной группы дать указания обучающимся и сотрудникам (в дошкольных учреждениях воспитателям) находиться на безопасном расстоянии от обнаруженного взрывного устройства или подозрительного предмета, выставить оцепление (формирование ГО по обеспечению общественного порядка).

3. В случае необходимости осуществить эвакуацию людей (обучающихся детей и сотрудников) согласно имеющемуся плану.
4. Во всех случаях дать указание не приближаться, не трогать, не вскрывать и не перемещать находку. Зафиксировать время ее обнаружения.
5. Обеспечить возможность беспрепятственного подъезда к месту обнаружения опасного или подозрительного предмета автомашин правоохранительных органов, медицинской помощи, пожарной охраны и других подразделений МЧС, служб эксплуатации.
6. Обеспечить присутствие лиц, обнаруживших находку, до прибытия оперативно-следственной группы и фиксацию их показаний.

При поступлении угрозы по телефону

1. Не оставлять без внимания ни одного подобного сигнала. Обеспечить своевременную передачу полученной информации в правоохранительные органы.
2. Значительную помощь правоохранительным органам при проведении оперативно-следственных мероприятий по таким фактам окажут:
  - проведение инструктажа персонала учреждения, особенно дежурных и охраны, о порядке действий при приеме телефонных сообщений с угрозами террористического характера;
  - оснащение телефона автоматическими определителями номера (АОНами) и звукозаписывающей аппаратурой.

При поступлении угрозы в письменной форме:

1. Обеспечить четкое соблюдение личным составом учреждения (обучающимися и сотрудниками) правил обращения с анонимными материалами (письмами, записками, надписями, информацией, записанной на дискету, ауди- и видеопленку).
2. Принять меры по обеспечению сохранности и своевременной передаче полученных материалов в правоохранительные органы.

При захвате детей (обучающихся) и сотрудников в заложники:

1. О сложившейся в учреждении ситуации незамедлительно сообщить в правоохранительные органы.
2. Не вступать в переговоры с террористами по собственной инициативе.
3. Принять меры к беспрепятственному проходу (проезду) сотрудников правоохранительных органов, спецслужб, МЧС, автомашин скорой медицинской помощи.
4. По прибытию сотрудников спецподразделений ФСБ и МВД оказать им помощь в получении интересующей их информации.
5. При необходимости выполнять требования террористов, если это не связано с причинением ущерба жизни и здоровью людей, не противоречить преступникам, не рисковать жизнью окружающих и своей собственной.

### **Раздел 3. Сведения о персонале ОУ**

#### **3.1. Численность сотрудников.**

Численность преподавателей и других категорий сотрудников составляет:

- в дневную смену (с 8 ч 00 м до 15 ч 00 м) 30 человек;
- в вечернюю смену (с 15 ч 00 м до 19 ч 00 м) 20 человек.

3.2. Подготовленность сотрудников.

Подготовленность преподавателей и других категорий сотрудников к действиям в ЧС – удовлетворительная.

#### **Раздел 4. Силы и средства охраны ОУ**

4.1. Параметры охраняемой территории.

4.1.1. Площадь территории, занимаемой ОУ - 5525 кв. метров.

4.1.2. Периметр всей территории составляет около 1200 метров.

4.1.3. Характеристика здания:

##### Общественно-бытовой корпус

- отдельно стоящее 3 этажное кирпичное здание;
- в здание имеются 3 входа: центральный, два аварийных и 3 отдельных входа в столовую (для доставки продуктов питания);
- возможность проникнуть в здание из соседних домов, в том числе по крышам и коммуникациям – практически отсутствует.

##### Учебный корпус

- отдельно стоящее 4 этажное кирпичное здание;
- в здание имеются 3 входа: центральный, два аварийных;
- возможность проникнуть в здание из соседних домов, в том числе по крышам и коммуникациям – практически отсутствует.

##### Интернат

- отдельно стоящее 5 этажное кирпичное здание;
- в здание имеются 3 входа: центральный, два аварийных;
- возможность проникнуть в здание из соседних домов, в том числе по крышам и коммуникациям – практически отсутствует.

4.1.4. Санитарные и запретные зоны на территории ОУ отсутствуют.

4.2. Инженерные сооружения

4.2.1. Ограждение по периметру территории ОУ выполнено в виде металлического забора высотой 1,2 метра и протяженностью 1200 метров.

4.2.2. Ограждение, по всей своей протяженности не оборудовано дополнительными защитными средствами.

4.2.3. На территории ОУ отсутствуют автостоянки.

4.2.4. На территории ОУ имеются технические средства обнаружения и сигнализации.

4.2.5. Проход персонала и обучающихся на территорию ОУ производится через калитки. Вход не оборудован техническими средствами технической защиты и средствами повышения уровня физической защиты.

4.2.6. Основное электроснабжение ОУ осуществляется от электросети ж/д ст. Просница. Основной щит электропитания расположен в ТЭК. Он в кирпичном исполнении, металлические двери.



Аварийное электроснабжение имеется.

#### 4.3. Силы охраны

4.3.1. Образовательное учреждение охраняется Обществом с ограниченной ответственностью охранным предприятием «Гиеракс» по договору № 37/5/13 от 17.12.2013. Телефон дежурного - 73571.

4.3.2. Численность охраны – 1 (один) лицензированный сотрудник в сутки.

4.3.3. Ближайшее отделение милиции по адресу – г. Кирово-Чепецк, ул. Мира, 28. Телефон дежурной части – 02.

4.3.4. Планы по усилению охраны в критических ситуациях собственными силами охраны отсутствуют. Возможно привлечение формирования ГО – группа по охране общественного порядка и обучающихся дежурного класса.

4.3.4. Помещение охраны расположено в местоположение в ОУ. В помещении находится щит с запасными ключами от помещений ОУ. Помещение оборудовано средствами телефонной связи и «тревожной» кнопкой.

#### 4.4. Средства охраны

4.4.1. Огнестрельное и холодное оружие отсутствует.

4.4.2. Защитные средства отсутствуют.

4.4.3. Специальные средства отсутствуют.

4.4.4. Служебные собаки отсутствуют.

#### 4.5. Организация связи

4.5.1. – 4.5.2. Средства связи между постом и центральным пунктом имеются – тел. 73571.

4.5.3. Телефонную связь с руководством ЧОП и ОУ, а также с органами милиции сотрудник охраны осуществляет по телефону, расположенному в КОГОбУ «Просницкий лицей» - 73571.

### **Раздел 5. Проводимые и планируемые мероприятия по усилению антитеррористической защищенности ОУ**

#### 5.1 Первоочередные, неотложные мероприятия:

- Усилить пропускной режим допуска граждан и автотранспорта на территорию ОУ.
- Совместно с представителями исполнительной власти, родительским комитетом провести комплекс предупредительно – профилактических мероприятий по повышению бдительности.
- Включить в годовые и месячные планы воспитательной работы проведение встреч с сотрудниками правоохранительных органов по темам: «Сущность терроризма», «Дисциплинированность и бдительность – в чем выражается их взаимосвязь?», «как террористы и экстремисты могут использовать подростков и молодежь в своих преступных целях».
- Начальнику штаба ГО (преподавателю-организатору ОБЖ) спланировать и провести занятия по вопросам противодействия с обучающимися и сотрудниками ОУ в рамках дисциплины ОБЖ.

- Начальнику штаба ГО планировать и проводить командно-штабные учения с администрацией ОУ, должностными лицами ГО и тренировки с обучающимися по действиям при возникновении угрозы совершения террористического акта.
- Заместителю директора по АХР содержать в порядке чердачные, подвальные, подсобные помещения и запасные выходы из учреждения, которые должны быть закрыты и опечатаны.
- Учителям прибывать на свои рабочие места за 10-15 минут до начала занятий с целью проверки их состояния на предмет отсутствия посторонних и подозрительных предметов.
- С началом и окончанием занятий входные двери держать в закрытом состоянии.
- Постоянно поддерживать взаимодействие с местными органами ФСБ, МВД, Прокуратурой, военными комиссариатами.

5.2 Долгосрочные мероприятия, требующие длительного времени и значительных финансовых затрат:

- Усиление охраны уязвимых сооружений ОУ, оборудование устройствами обнаружения.
- Оборудование входной калитки турникетом.
- Оборудование помещения для охраны со связью.
- Увеличение численности охраны, повышение вооруженности и оснащенности охранников подразделения.
- Установить современные системы наблюдения

## **Раздел 6. Ситуационные планы**

6.1 Плановая таблица действий в типовых ситуациях:

### **Ситуация № 1: На территории ОУ обнаружен подозрительный предмет.**

Порядок действий:

Ч+1 минута Обнаруживший подозрительный предмет докладывает охраннику ОУ и директору, а в его отсутствие – зам. Директора или дежурному администратору.

Ч+2 минуты Охранник лично проверяет сообщение, побывав на месте. При этом подозрительный предмет не вскрывается, не передвигается и не переносится.

Ч+3 минуты Директор ОУ или его зам. сообщает о происшедшем в милицию по тел. 02, оперативным службам ФСБ по тел. 4-63-26, МЧС по тел. 01, Департамент образования Кировской области по тел. (8332) 64-87-81.

Ч+5 минут Зам. директора по АХЧ обеспечивает возможность беспрепятственного подъезда к месту обнаружения подозрительного

предмета автомашин правоохранительных органов, медпомощи, пожарной охраны и других служб МЧС.

Ч+10 минут Нач. штаба ГО ОУ выставляет оцепление из личного состава формирования ГО по обеспечению общественного порядка до прибытия представителей правоохранительных органов и спецслужб.

**Ситуация № 2: В районе примыкающих к ограждению территории ОУ гаражей или автостоянке произошёл взрыв. Здание ОУ не пострадало, но из окон вылетели стёкла.**

Порядок действий:

Ч+1 минута Директор ОУ или его зам. сообщает о происшествии в милицию, оперативным службам ФСБ и МЧС, СВОУО и ДОМ по соответствующим телефонам.

Ч+2 минуты Нач. штаба ГО ОУ организует эвакуацию учащихся из ОУ и отправку их домой.

Ч+3 минуты Медицинское звено ГО ОУ оказывают пострадавшим медпомощь, а при необходимости направляют их в медучреждения.

Ч+5 минут Зам. директора по АХЧ обеспечивает возможность беспрепятственного подъезда к месту обнаружения подозрительного предмета автомашин правоохранительных органов, медпомощи, пожарной охраны и других служб МЧС.

Ч+10 минут Нач. штаба ГО ОУ выставляет оцепление из личного состава формирования ГО по обеспечению общественного порядка около места взрыва до прибытия представителей правоохранительных органов и спецслужб.

**Ситуация № 3: Поступил звонок или передано сообщение об угрозе взрыва здания ОУ.**

Порядок действий:

Ч+1 минута Директор ОУ или его зам. сообщает о происшедшем в милицию по тел. 02, оперативным службам ФСБ по тел. 4-63-26, МЧС по тел. 01, Департамент образования Кировской области по тел. (8332) 64-87-81.

Ч+2 минуты Нач. штаба ГО ОУ организует эвакуацию учащихся из лицея и отправку их домой.

Ч+10 минут Нач. штаба ГО ОУ выставляет оцепление из личного состава формирования ГО по обеспечению общественного порядка до прибытия представителей правоохранительных органов и спецслужб.

Ч+10 минут Зам. директора по АХЧ обеспечивает возможность беспрепятственного подъезда автомашин правоохранительных органов, медпомощи, пожарной охраны и других служб МЧС.

## 6.2 Памятка о действиях при угрозах террористического характера

1. Помнить, что каждый гражданин обязан оказывать содействие правоохранительным органам в предупреждении, выявлении и пресечении террористической деятельности (ст. 9 Гл. II закона «О борьбе с терроризмом»).

2. При обнаружении подозрительного предмета (который может оказаться взрывным устройством); получении письменного сообщения или сообщения по телефону с угрозой террористического характера немедленно сообщить об этом директору учреждения, а при его отсутствии его заместителю и в милицию (тел. 02).

3. Не предпринимать никаких действий с взрывчатыми устройствами или подозрительными предметами - это может привести к взрыву, человеческим жертвам и разрушениям.

4. При получении по телефону сообщения, содержащего угрозу надо постараться дословно запомнить разговор и зафиксировать его на бумаге, отметить точное время начала разговора и его продолжительность, запомнить особенности манеры речи звонившего. Все это сообщить в милицию по тел. 02, оперативным службам ФСБ по тел. 4-63-26, МЧС по тел. 01, Департамент образования Кировской области по тел. (8332) 64-87-81.

5. При получении угрозы в письменном виде надо обращаться с полученным документом предельно осторожно: поместить в полиэтиленовый пакет все - сам документ, конверт, все вложения и упаковку. Постараться не оставлять на документе отпечатков своих пальцев. Сообщить о случившемся в милицию по тел. 02, оперативным службам ФСБ по тел. 4-63-26, МЧС по тел. 01, Департамент образования Кировской области по тел. (8332) 64-87-81. и дальше действовать по их указанию.

6. Оказавшись в заложниках, сохранить выдержку и самообладание, не пререкаться с террористами, выполнять все их требования, на все действия спрашивать разрешение. При возможности (если есть мобильный телефон) сообщить о случившемся и о своем местонахождении родственникам или в милицию. Помнить, что ради сохранения своей жизни и жизни других заложников надо потерпеть. При безопасной возможности освободиться от бандитов, надо уходить.

## 6.3 Мероприятия по эвакуации из помещений ОУ.

1. Эвакуация производится по сигналу, подаваемому звонковой сигнализацией: короткие прерывистые звонки - пауза 10 сек. - короткие прерывистые звонки - пауза 10 сек. (будет повторяться 4-5 раз). Дублирующий сигнал голосом: «Внимание всем! Покинуть здание лица!»

2. Эвакуируются все обучающиеся, в том числе находящиеся на экзаменах и все сотрудники.

3. Преподавателям в начале занятий, после проверки по классному журналу присутствующих и отсутствующих, доводить до сведения обучающихся номер запасного выхода, через который производится эвакуация из данного класса (кабинета).

4. Учитель руководит эвакуацией: осуществляет организованный проход обучающихся в колонне по 2 через соответствующий выход.
5. Эвакуация должна происходить организованно: без разговоров, без шума, суеты и без шалостей, строго и серьезно. Команды подает и делает замечания только руководитель занятия (учитель).
6. При эвакуации обучающиеся следуют к месту построения (например, сквер напротив здания учреждения, строятся по группам в колонну по 3, в заранее определенной последовательности).
7. После проверки по журналу наличия обучающихся преподаватель докладывает начальнику штаба ГО учреждения о списочном составе группы, количестве в строю, об отсутствующих и причинах отсутствия.
8. Начальник штаба ГО докладывает директору учреждения - начальнику ГО объекта о результатах эвакуации.
9. У каждого из выходов контроль организованности эвакуации осуществляют заместители директора учреждения - должностные лица ГОЧС.
10. Заместителю директора учреждения по АХЧ - заместителю начальника ГО объекта по тылу - обеспечить готовность запасных выходов из здания учреждения.

## **Раздел 7. Приложения к паспорту безопасности образовательного учреждения.**

7.1 Рекомендации руководителям предприятий, организаций и учреждений по действиям в экстремальных ситуациях.

Настоящие рекомендации выработаны Службой по борьбе с терроризмом Управления ФСБ по Кировской области на основе анализа документальных материалов органов МВД и ФСБ России, связанных с расследованием преступлений, с учетом особенностей поведения человека в экстремальных и чрезвычайных ситуациях.

Учитывая возможность совершения террористических актов на территории предприятий, учреждений, организаций и фирм (в дальнейшем объектов), перед их руководителями встают задачи как по обеспечению их безопасности, так и по выработке и выполнению плана действий в случае поступления сообщений, содержащих угрозы террористического характера,

Цель данных рекомендаций — помочь руководителям объектов правильно ориентироваться и действовать в экстремальных и чрезвычайных ситуациях, а также обеспечить условия, способствующие расследованию преступлений правоохранными органами.

С учетом особенностей объекта, их руководителям надлежит совместно с правоохранными органами (ФСБ и МВД России) в обязательном порядке разработать инструкции и планы действий на случай возникновения следующих чрезвычайных ситуаций.

1. Обнаружение предмета, подозрительного на взрывное устройство.

В последнее время на объектах участились случаи обнаружения предметов, подозрительных на взрывные устройства. Что предпринимать в целях уменьшения вероятности нахождения их на территории, как вести себя при их обнаружении?

В качестве мер, предупредительного характера рекомендуем следующие:

Ужесточение пропускного режима при входе и въезде на территорию объекта, установка систем сигнализации, аудио и видеозаписи, Осуществление ежедневных обходов территории предприятия и осмотр мест сосредоточения опасных веществ на предмет своевременного выявления взрывных устройств или предметов, подозрительных на них. Периодическая комиссионная проверка складских помещений. Проведение более тщательного подбора и проверки кадров. Организация и проведение совместно с сотрудниками правоохранительных органов инструктажей и практических занятий по действиям при чрезвычайных происшествиях.

При заключении договоров на сдачу складских помещений в аренду в обязательном порядке включать пункты, дающие право администрации предприятия при необходимости осуществлять проверку сдаваемых помещений по своему усмотрению.

В случае обнаружения подозрительного предмета: Незамедлительно сообщите о случившемся в правоохранительные органы по телефонам территориальных подразделений ФСБ и МВД России. До прибытия оперативно-следственной группы, дайте указание сотрудникам находиться на безопасном расстоянии от обнаруженного предмета в соответствии с Приложением № 1.

В случае необходимости приступите к эвакуации людей согласно с имеющимся планом.

Помните - в соответствии с законодательством руководитель несет персональную ответственность за жизнь и здоровье своих сотрудников. Обеспечьте возможность беспрепятственного подъезда к месту обнаружения автомашин правоохранительных органов, скорой медицинской помощи, пожарной охраны, министерства по чрезвычайным ситуациям, служб эксплуатации.

Обеспечьте присутствие лиц, обнаруживших находку, до прибытия оперативно-следственной группы и фиксацию их установочных данных, Во всех случаях, дайте указание не приближаться, не трогать, не вскрывать и не перемещать находку. Зафиксируйте время ее обнаружения. Помните: внешний вид предмета может скрывать его настоящее назначение. В качестве камуфляжа для взрывных устройств используются обычные бытовые предметы: сумки, пакеты, свертки, коробки, игрушки и т.п. Еще раз напоминаем:

1. Не предпринимайте самостоятельно никаких действий со взрывными устройствами или предметами, подозрительными на взрывное устройство - это может привести к их взрыву, многочисленным жертвам и разрушениям!

2. Поступление угрозы по телефону.

В настоящее время телефон является основным каналом поступления сообщений, содержащих информацию о заложенных взрывных устройствах, о захвате людей в заложники, вымогательстве и шантаже.

Не оставляйте без внимания ни одного подобного сигнала. Обеспечьте своевременную передачу полученной информации в правоохранительные органы.

Значительную помощь правоохранительным органам при проведении оперативно-розыскных мероприятий по данным фактам окажут следующие действия предупредительного характера:

Проведение инструктажей персонала о порядке действий при приеме телефонных сообщений с угрозами террористического характера в соответствии с приложением № 2;

Оснащение телефонов объекта, указанных в официальных справочниках, автоматическими определителями номера (АОНами) и звукозаписывающей аппаратурой.

3. Поступление угрозы в письменной форме.

Угрозы в письменной форме могут поступить к Вам на объект как по почтовому каналу, так и в результате обнаружения различного рода анонимных материалов (записок, надписей, информации записанной на дискете и т.д.).

Обеспечьте четкое соблюдение персоналом объекта правил обращения с анонимными материалами изложенных в Приложении № 3. Примите меры к сохранности и своевременной передачи в правоохранительные органы полученных материалов.

4. Захват заложников

Любой объект может стать местом захвата или удержания заложников. При этом преступники могут добиваться достижения своих политических целей или получения выкупа. Как правило, при подобных ситуациях в роли посредника при переговорах террористы обычно используют руководителей объектов.

Во всех случаях жизнь людей становится предметом торга и находится в постоянной опасности. Захват всегда происходит неожиданно. Вместе с тем выполнение мер предупредительного характера (ужесточение пропускного режима при входе и въезде на территорию объекта, установка систем сигнализации, аудио и видеозаписи, проведение более тщательного подбора и проверки кадров, организация и проведение совместно с сотрудниками правоохранительных органов инструктажей и практических занятий по действиям при чрезвычайных происшествиях) поможет снизить вероятность захвата людей на Вашем объекте. При захвате людей в заложники необходимо:

- в сложившейся на объекте ситуации незамедлительно сообщить в правоохранительные органы.
- Инициативно не вступать в переговоры с террористами,
- Принять меры к беспрепятственному проходу (проезду) на объект сотрудников правоохранительных органов, автомашин скорой медицинской помощи, МЧС.
- По прибытии сотрудников спецподразделений ФСБ-МВД оказать им помощь в получении интересующей их информации.
- При необходимости, выполнять требования преступников, если это не связано с причинением ущерба жизни и здоровью людей. Не противоречить преступникам, не рисковать жизнью окружающих и своей собственной.
- Не допускать действий, которые могут спровоцировать нападающих к применению оружия и привести к человеческим жертвам.

### **ПРИЛОЖЕНИЕ № 1**

Рекомендуемые зоны эвакуации и оцепления при обнаружении взрывного устройства или предмета, подозрительного на взрывное устройство.

- Граната РГД-5 не менее 50 метров
- Граната Ф-1 не менее 200 метров
- Тротиловая шашка массой 200 граммов 45 метров
- Тротиловая шашка массой 400 граммов 55 метров
- Пивная банка 0,33 литра 60 метров
- МинаМОН-50 85 метров
- Чемодан (кейс) 230 метров
- Дорожный чемодан 350 метров
- Автомобиль типа “Жигули” 460 метров
- Автомобиль типа “Волга” 580 метров
- Микроавтобус 920 метров
- 13.Грузовая автомашина (фургон) 1240 метров

### **ПРИЛОЖЕНИЕ № 2**

О порядке приема сообщения, содержащих угрозы террористического характера, по телефону

Правоохранительным органам значительно помогут для предотвращения совершения преступлений и розыска преступников следующие Ваши действия:

- Постарайтесь дословно запомнить разговор и зафиксировать его на бумаге.
- По ходу разговора отметьте пол, возраст звонившего и особенности его (ее) речи:
  - голос: громкий/тихий, низкий/высокий;
  - темп речи: быстрая/медленная;



- произношение: отчетливое, искаженное, с заиканием, шепелявое, с акцентом или диалектом;
- манера речи: развязная, с издевкой, с нецензурными выражениями
- Обязательно отметьте звуковой фон (шум автомашин или железнодорожного транспорта, звук теле-радио аппаратуры, голоса, другое).
- Отметьте характер звонка — городской или междугородный.
- Обязательно зафиксируйте точное время начала разговора и его продолжительность.
- В любом случае, постарайтесь в ходе разговора получить ответы на следующие вопросы:
  - Куда, кому, по какому телефону звонит этот человек?
  - Какие конкретные требования он (она) выдвигает?
  - Выдвигает требования он (она) лично, выступает в роли посредника или представляет какую-то группу лиц?
  - На каких условиях он (она) или они согласны отказаться от задуманного?
  - Как и когда с ним (с ней) можно связаться?
- Кому Вы можете или должны сообщить об этом звонке?
- Постарайтесь добиться от звонящего максимально возможного промежутка времени для принятия Вами и Вашим руководством решений или совершения каких-либо действий.
- Если возможно, еще в процессе разговора, сообщите о нем руководству объекта, если нет - немедленно по его окончанию.
- Не распространяйтесь о факте разговора и его содержании. Максимально ограничьте число людей, владеющих информацией.
- При наличии автоматического определителя номера АОНа запишите определившийся номер телефона в тетрадь, что позволит избежать его случайной утраты,
- При использовании звукозаписывающей аппаратуры сразу же извлеките кассету (минидиск) с записью разговора и примите меры к ее сохранности. Обязательно установите на ее место другую.

### **ПРИЛОЖЕНИЕ №3**

Правила обращения с анонимными материалами, содержащими угрозы террористического характера

1. После получения такого документа обращайтесь с ним максимально осторожно. По возможности, уберите его в чистый плотно закрываемый полиэтиленовый пакет, и поместите в отдельную жесткую папку,
2. Постарайтесь не оставлять на нем отпечатков своих пальцев.
3. Если документ поступил в конверте — его вскрытие производите только с левой или правой стороны, аккуратно отрезая кромки ножницами.
4. Сохраняйте все: сам документ с текстом, любые вложения, конверт и упаковку, ничего не выбрасывайте.
5. Не расширяйте круг лиц ознакомившихся с содержанием документа.

6. Анонимные материалы направляются в правоохранительные органы с сопроводительным письмом, в котором указываются конкретные признаки анонимных материалов (вид, количество, каким способом и на чем исполнены, с каких слов начинается и какими заканчивается текст, наличие подписи и т.п.), а также обстоятельства, связанные с их распространением, обнаружением или получением.

7. Анонимные материалы не должны сшиваться, склеиваться, на них не разрешается делать надписи, подчеркивать или обводить отдельные места в тексте, писать резолюции и указания, также запрещается их мять и сгибать. При исполнении резолюции и других надписей на сопроводительных документах не должно оставаться давленных следов на анонимных материалах.

8. Регистрационный штамп проставляется только на сопроводительных письмах организации и заявлениях граждан, передавших анонимные материалы в инстанции.

#### 7.2 Копии и ксерокопии документов.

- Лицензионные и регистрационные документы ОУ.
- Справка из БТИ с указанием характеристик здания.
- План земельного участка.
- поэтажные планы с экспликацией помещений, на которых должны быть отражена схема охраны учреждения, отмечены места расположения контрольно-пропускных пунктов, пунктов охраны, пути эвакуации людей при возникновении ЧС и др.
- Схема места нахождения объекта и прилегающей территории с указанием подъездных путей и мест стоянок автотранспорта.
- Схема подходящих к объекту инженерных коммуникаций.
- Места хранения документов и ответственные за документацию лица – Таймарова Т.В., зам. директора по АХР.
- Система электроснабжения. Характеристики. Места хранения документов и схем – КОГ ОБУ «Просницкий лицей». Ответственный Таймарова Т.В., зам. директора по АХР.
- Система водоснабжения и канализации. Характеристики. Места хранения документов и схем – КОГ ОБУ «Просницкий лицей». Ответственный Таймарова Т.В., зам. директора по АХР.
- Система отопления, вентиляции и кондиционирования. Характеристики. Места хранения документов и схем – КОГ ОБУ «Просницкий лицей». Ответственный – Таймарова Т.В., зам. директора по АХР.

#### 7.3 Документы по организации повседневной деятельности ОУ

- Расписание занятий.
- Копия договора на охрану ОУ ЧОПом (ОВО) с приложением лицензии, схемы поста, инструкции по охране объекта и пр.
- Список персонала ОУ и учащихся (воспитанников) по классам.

# План эвакуации людей при пожаре

из помещений 1 этажа общежития "Просницкого лицея"

по адресу: Кировская область, Кирово-Чепецкий район.

Утверждаю:

"\_\_" \_\_\_\_\_ 2014 г.

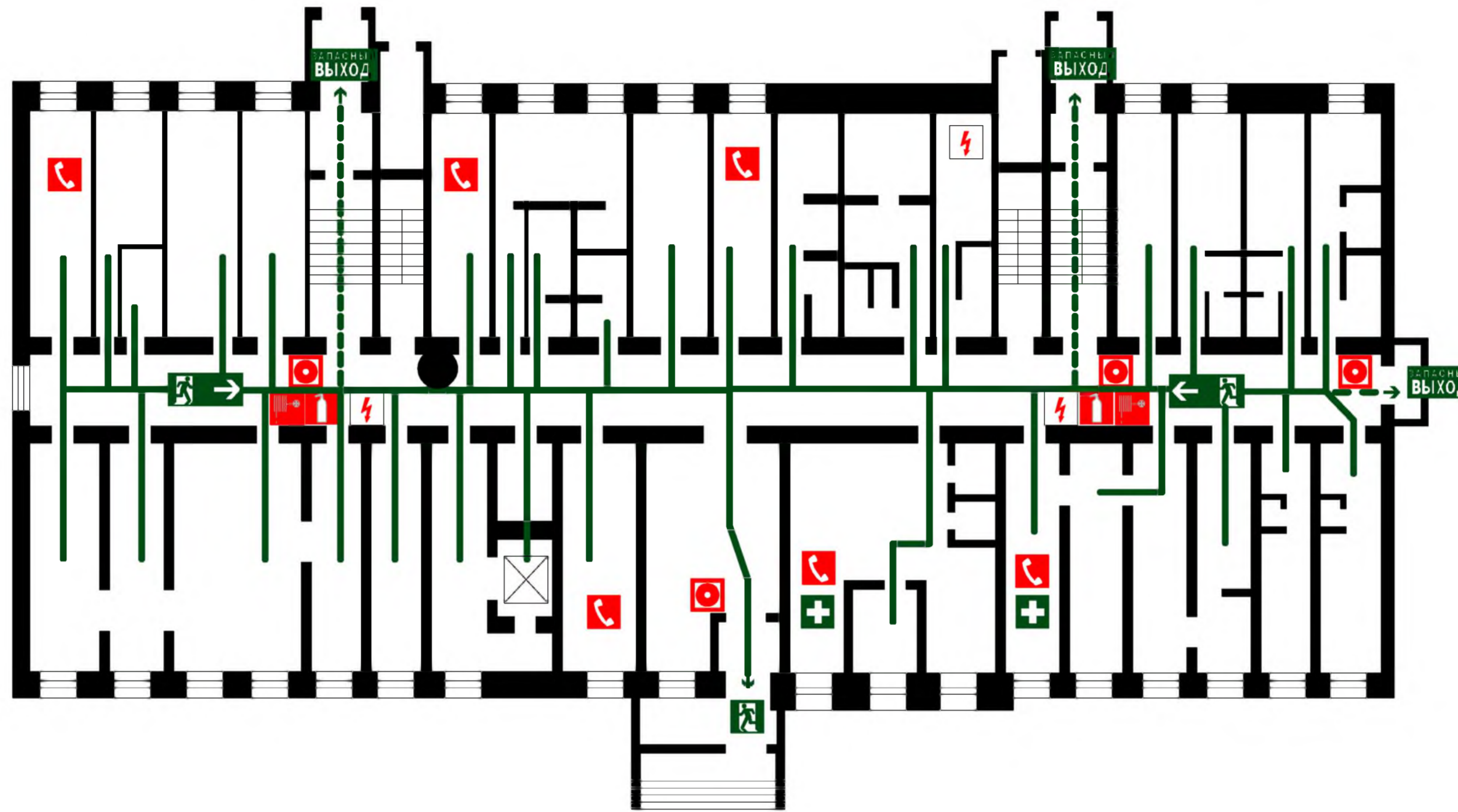

## Действия при пожаре

СОХРАНЯТЬ СПОКОЙСТВИЕ !

- 1 СООБЩИТЬ ПО ТЕЛЕФОНУ:  
01 - ГОРОДСКОЙ  
СОТОВЫЕ ОПЕРАТОРЫ:  
001 - БИЛАЙН, ТЕЛЕ-2; 010 - МТС, МЕГАФОН.
  - АДРЕС ОБЪЕКТА
  - МЕСТО ВОЗНИКНОВЕНИЯ ПОЖАРА
  - СВОЮ ФАМИЛИЮ
- 2 ЗАДЕЙСТВОВАТЬ СИСТЕМУ  
ОПОВЕЩЕНИЯ ЛЮДЕЙ О ПОЖАРЕ
  - НАЖАТЬ КНОПКУ РУЧНОГО  
ПОЖАРНОГО ИЗВЕЩАТЕЛЯ
- 3 ЭВАКУИРОВАТЬ  
ЛЮДЕЙ
  - ОРИЕНТИРОВАТЬСЯ ПО ЗНАКАМ  
НАПРАВЛЕНИЯ ДВИЖЕНИЯ
  - ВЗЯТЬ С СОБОЙ ПОСТРАДАВШИХ
- 4 ПО ВОЗМОЖНОСТИ  
ПРИНЯТЬ МЕРЫ ПО  
ТУШЕНИЮ ПОЖАРА
  - ИСПОЛЬЗОВАТЬ СРЕДСТВА  
ПРОТИВОПОЖАРНОЙ ЗАЩИТЫ
  - ПРИ НЕОБХОДИМОСТИ ОБЕСТОЧИТЬ  
ПОМЕЩЕНИЕ, КРОМЕ СРЕДСТВ  
ПОЖАРНОЙ АВТОМАТИКИ

- ЭВАКУАЦИОННЫЙ ВЫХОД

- ЭЛЕКТРОЩИТ

- НАПРАВЛЕНИЕ ДВИЖЕНИЯ  
К ЭВАКУАЦИОННОМУ ВЫХОДУ

- АПТЕЧКА

- ПУТЬ К ОСНОВНОМУ  
ЭВАКУАЦИОННОМУ ВЫХОДУ

- ТЕЛЕФОН

- ПУТЬ К ЗАПАСНОМУ  
ЭВАКУАЦИОННОМУ ВЫХОДУ

ВЫ НАХОДИТЕСЬ  
ЗДЕСЬ

- ОГнетушитель

- ПОЖАРНЫЙ КРАН

- КНОПКА ВКЛЮЧЕНИЯ СРЕДСТВ  
И СИСТЕМ ПОЖАРНОЙ АВТОМАТИКИ

## Действия при аварии

СОХРАНЯТЬ СПОКОЙСТВИЕ !

- 1 СООБЩИТЬ ПО ТЕЛЕФОНУ:  
01 - ГОРОДСКОЙ  
СОТОВЫЕ ОПЕРАТОРЫ:  
001 - БИЛАЙН, ТЕЛЕ-2; 010 - МТС, МЕГАФОН.
  - АДРЕС ОБЪЕКТА
  - ЧТО СЛУЧИЛОСЬ
  - ИМЕЮТСЯ ЛИ ПОСТРАДАВШИЕ
  - СВОЮ ФАМИЛИЮ
- 2 ЛОКАЛИЗОВАТЬ  
АВАРИЮ
  - ПРЕДОТВРАТИТЬ РАЗВИТИЕ АВАРИИ
  - ИСПОЛЬЗОВАТЬ СРЕДСТВА ЗАЩИТЫ
  - ОБОЗНАЧИТЬ МЕСТО АВАРИИ
- 3 ЭВАКУИРОВАТЬ  
ЛЮДЕЙ
  - ОКАЗАТЬ ПОМОЩЬ ПОСТРАДАВШИМ
  - ОРИЕНТИРОВАТЬСЯ ПО ЗНАКАМ
  - ВЗЯТЬ С СОБОЙ ПОСТРАДАВШИХ

# План эвакуации людей при пожаре

из помещений 1 этажа общежития "Просницкого лицея"

по адресу: Кировская область, Кирово-Чепецкий район.

Утверждаю:

"\_\_" \_\_\_\_\_ 2014 г.

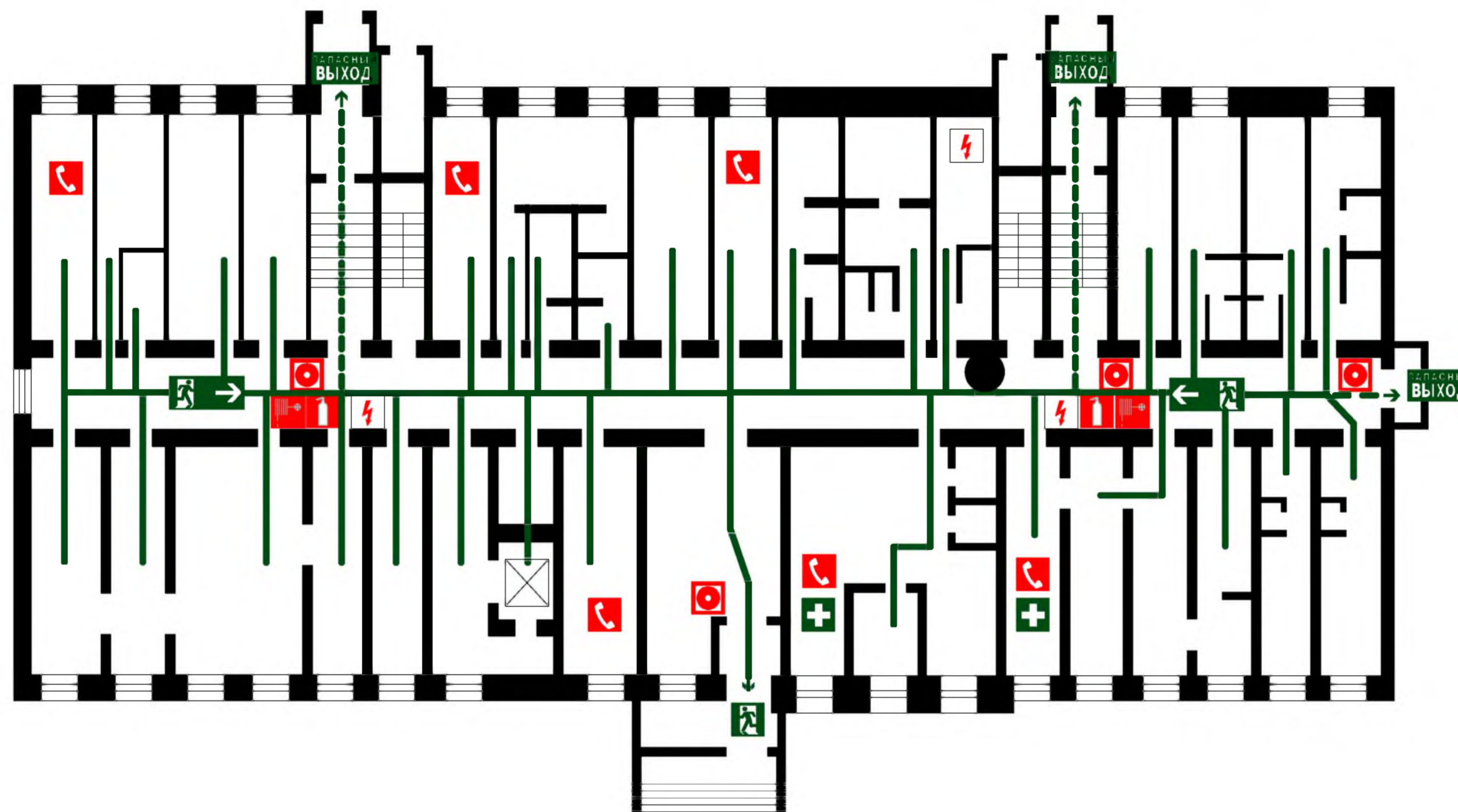

## Действия при пожаре

СОХРАНЯТЬ СПОКОЙСТВИЕ !

- 1** СООБЩИТЬ ПО ТЕЛЕФОНУ:
  - 01 - ГОРОДСКОЙ
  - СОТОВЫЕ ОПЕРАТОРЫ: 001 - БИЛАЙН, ТЕЛЕ-2; 010 - МТС, МЕГАФОН.
- 2** ЗАДЕЙСТВОВАТЬ СИСТЕМУ ОПОВЕЩЕНИЯ ЛЮДЕЙ О ПОЖАРЕ
  - НАЖАТЬ КНОПКУ РУЧНОГО ПОЖАРНОГО ИЗВЕЩАТЕЛЯ
- 3** ЭВАКУИРОВАТЬ ЛЮДЕЙ
  - ОРИЕНТИРОВАТЬСЯ ПО ЗНАКАМ НАПРАВЛЕНИЯ ДВИЖЕНИЯ
  - ВЗЯТЬ С СОБОЙ ПОСТРАДАВШИХ
- 4** ПО ВОЗМОЖНОСТИ ПРИНЯТЬ МЕРЫ ПО ТУШЕНИЮ ПОЖАРА
  - ИСПОЛЬЗОВАТЬ СРЕДСТВА ПРОТИВОПОЖАРНОЙ ЗАЩИТЫ
  - ПРИ НЕОБХОДИМОСТИ ОБЕСТОЧИТЬ ПОМЕЩЕНИЕ, КРОМЕ СРЕДСТВ ПОЖАРНОЙ АВТОМАТИКИ

- ЭВАКУАЦИОННЫЙ ВЫХОД

- ЭЛЕКТРОЩИТ

- НАПРАВЛЕНИЕ ДВИЖЕНИЯ К ЭВАКУАЦИОННОМУ ВЫХОДУ

- АПТЕЧКА

- ПУТЬ К ОСНОВНОМУ ЭВАКУАЦИОННОМУ ВЫХОДУ

- ТЕЛЕФОН

- ПУТЬ К ЗАПАСНОМУ ЭВАКУАЦИОННОМУ ВЫХОДУ

- ВЫ НАХОДИТЕСЬ ЗДЕСЬ

- ОГнетушитель

- ПОЖАРНЫЙ КРАН

- КНОПКА ВКЛЮЧЕНИЯ СРЕДСТВ И СИСТЕМ ПОЖАРНОЙ АВТОМАТИКИ

## Действия при аварии

СОХРАНЯТЬ СПОКОЙСТВИЕ !

- 1** СООБЩИТЬ ПО ТЕЛЕФОНУ:
  - 01 - ГОРОДСКОЙ
  - СОТОВЫЕ ОПЕРАТОРЫ: 001 - БИЛАЙН, ТЕЛЕ-2; 010 - МТС, МЕГАФОН.
- 2** ЛОКАЛИЗОВАТЬ АВАРИЮ
  - ПРЕДОТВРАТИТЬ РАЗВИТИЕ АВАРИИ
  - ИСПОЛЬЗОВАТЬ СРЕДСТВА ЗАЩИТЫ
  - ОБОЗНАЧИТЬ МЕСТО АВАРИИ
- 3** ЭВАКУИРОВАТЬ ЛЮДЕЙ
  - ОКАЗАТЬ ПОМОЩЬ ПОСТРАДАВШИМ
  - ОРИЕНТИРОВАТЬСЯ ПО ЗНАКАМ
  - ВЗЯТЬ С СОБОЙ ПОСТРАДАВШИХ

# План эвакуации людей при пожаре

из помещений 2 этажа общежития "Просницкого лицея"

по адресу: Кировская область, Кирово-Чепецкий район.

Утверждаю:

"\_\_" \_\_\_\_\_ 2014 г.

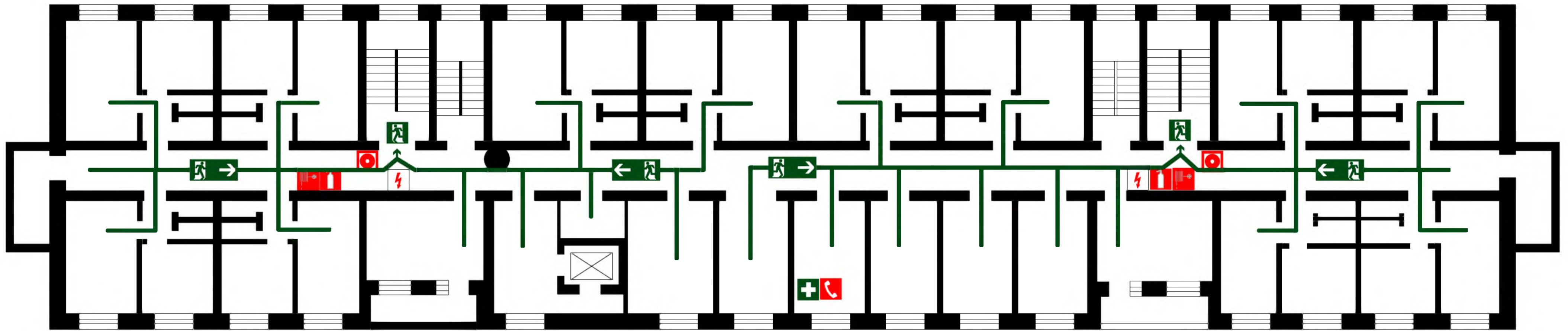

## Действия при пожаре

СОХРАНЯТЬ СПОКОЙСТВИЕ !

- 1** СООБЩИТЬ ПО ТЕЛЕФОНУ:  
01 - ГОРОДСКОЙ  
СОТОВЫЕ ОПЕРАТОРЫ:  
001 - БИЛАЙН, ТЕЛЕ-2; 010 - МТС, МЕГАФОН.  
 • АДРЕС ОБЪЕКТА  
• МЕСТО ВОЗНИКНОВЕНИЯ ПОЖАРА  
• СВОЮ ФАМИЛИЮ
- 2** ЗАДЕЙСТВОВАТЬ СИСТЕМУ  
ОПОВЕЩЕНИЯ ЛЮДЕЙ О ПОЖАРЕ  
 • НАЖАТЬ КНОПКУ РУЧНОГО  
ПОЖАРНОГО ИЗВЕЩАТЕЛЯ
- 3** ЭВАКУИРОВАТЬ  
ЛЮДЕЙ  
 • ОРИЕНТИРОВАТЬСЯ ПО ЗНАКАМ  
НАПРАВЛЕНИЯ ДВИЖЕНИЯ  
• ВЗЯТЬ С СОБОЙ ПОСТРАДАВШИХ
- 4** ПО ВОЗМОЖНОСТИ  
ПРИНЯТЬ МЕРЫ ПО  
ТУШЕНИЮ ПОЖАРА  
 • ИСПОЛЬЗОВАТЬ СРЕДСТВА  
ПРОТИВОПОЖАРНОЙ ЗАЩИТЫ  
 • ПРИ НЕОБХОДИМОСТИ ОБЕСТОЧИТЬ  
ПОМЕЩЕНИЕ, КРОМЕ СРЕДСТВ  
ПОЖАРНОЙ АВТОМАТИКИ

 - ЭВАКУАЦИОННЫЙ ВЫХОД

 - ЭЛЕКТРОЩИТ

 - НАПРАВЛЕНИЕ ДВИЖЕНИЯ  
К ЭВАКУАЦИОННОМУ ВЫХОДУ

 - АПТЕЧКА

 - ПУТЬ К ОСНОВНОМУ  
ЭВАКУАЦИОННОМУ ВЫХОДУ

 - ТЕЛЕФОН

 - ПУТЬ К ЗАПАСНОМУ  
ЭВАКУАЦИОННОМУ ВЫХОДУ

 ВЫ НАХОДИТЕСЬ  
ЗДЕСЬ

 - ОГНЕТУШИТЕЛЬ

 - ПОЖАРНЫЙ КРАН

 - КНОПКА ВКЛЮЧЕНИЯ СРЕДСТВ  
И СИСТЕМ ПОЖАРНОЙ АВТОМАТИКИ

## Действия при аварии

СОХРАНЯТЬ СПОКОЙСТВИЕ !

- 1** СООБЩИТЬ ПО ТЕЛЕФОНУ:  
01 - ГОРОДСКОЙ  
СОТОВЫЕ ОПЕРАТОРЫ:  
001 - БИЛАЙН, ТЕЛЕ-2; 010 - МТС, МЕГАФОН.  
 • АДРЕС ОБЪЕКТА  
• ЧТО СЛУЧИЛОСЬ  
• ИМЕЮТСЯ ЛИ ПОСТРАДАВШИЕ  
• СВОЮ ФАМИЛИЮ
- 2** ЛОКАЛИЗОВАТЬ  
АВАРИЮ  
 • ПРЕДОТВРАТИТЬ РАЗВИТИЕ АВАРИИ  
• ИСПОЛЬЗОВАТЬ СРЕДСТВА ЗАЩИТЫ  
• ОБОЗНАЧИТЬ МЕСТО АВАРИИ  

- 3** ЭВАКУИРОВАТЬ  
ЛЮДЕЙ  
 • ОКАЗАТЬ ПОМОЩЬ ПОСТРАДАВШИМ  
 • ОРИЕНТИРОВАТЬСЯ ПО ЗНАКАМ  
• ВЗЯТЬ С СОБОЙ ПОСТРАДАВШИХ

# План эвакуации людей при пожаре

из помещений 2 этажа общежития "Просницкого лицея"

по адресу: Кировская область, Кирово-Чепецкий район.

Утверждаю:

"\_\_" \_\_\_\_\_ 2014 г.

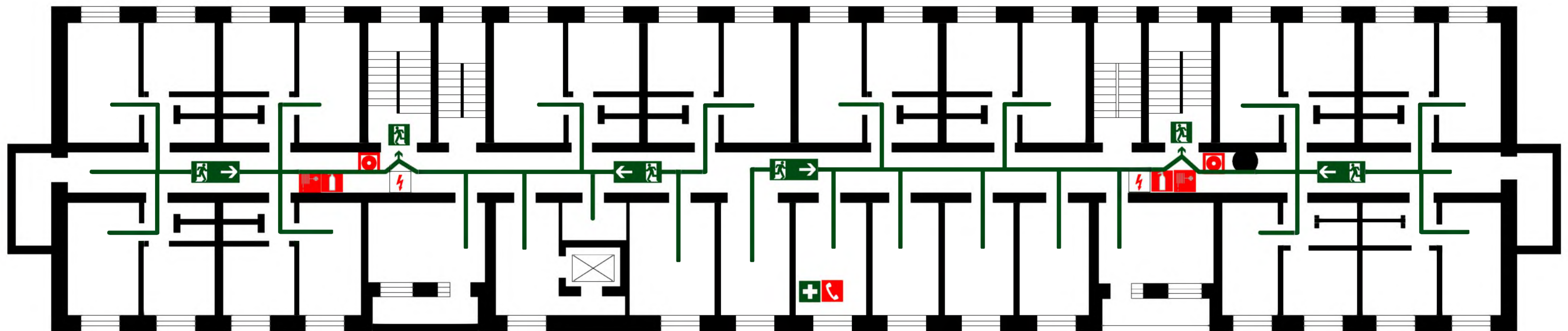

## Действия при пожаре

СОХРАНЯТЬ СПОКОЙСТВИЕ !

- 1** СООБЩИТЬ ПО ТЕЛЕФОНУ:

    - 01 - ГОРОДСКОЙ
    - СОТОВЫЕ ОПЕРАТОРЫ: 001 - БИЛАЙН, ТЕЛЕ-2; 010 - МТС, МЕГАФОН.

**2** ЗАДЕЙСТВОВАТЬ СИСТЕМУ ОПОВЕЩЕНИЯ ЛЮДЕЙ О ПОЖАРЕ

**3** ЭВАКУИРОВАТЬ ЛЮДЕЙ

**4** ПО ВОЗМОЖНОСТИ ПРИНЯТЬ МЕРЫ ПО ТУШЕНИЮ ПОЖАРА
- АДРЕС ОБЪЕКТА
  - МЕСТО ВОЗНИКНОВЕНИЯ ПОЖАРА
  - СВОЮ ФАМИЛИЮ
  - НАЖАТЬ КНОПКУ РУЧНОГО ПОЖАРНОГО ИЗВЕЩАТЕЛЯ
  - ОРИЕНТИРОВАТЬСЯ ПО ЗНАКАМ НАПРАВЛЕНИЯ ДВИЖЕНИЯ
  - ВЗЯТЬ С СОБОЙ ПОСТРАДАВШИХ
  - ИСПОЛЬЗОВАТЬ СРЕДСТВА ПРОТИВОПОЖАРНОЙ ЗАЩИТЫ
  - ПРИ НЕОБХОДИМОСТИ ОБЕСТОЧИТЬ ПОМЕЩЕНИЕ, КРОМЕ СРЕДСТВ ПОЖАРНОЙ АВТОМАТИКИ

- ЭВАКУАЦИОННЫЙ ВЫХОД

- ЭЛЕКТРОЩИТ

- НАПРАВЛЕНИЕ ДВИЖЕНИЯ К ЭВАКУАЦИОННОМУ ВЫХОДУ

- АПТЕЧКА

- ПУТЬ К ОСНОВНОМУ ЭВАКУАЦИОННОМУ ВЫХОДУ

- ТЕЛЕФОН

- ПУТЬ К ЗАПАСНОМУ ЭВАКУАЦИОННОМУ ВЫХОДУ

- ВЫ НАХОДИТЕСЬ ЗДЕСЬ

- ОГнетушитель

- ПОЖАРНЫЙ КРАН

- КНОПКА ВКЛЮЧЕНИЯ СРЕДСТВ И СИСТЕМ ПОЖАРНОЙ АВТОМАТИКИ

## Действия при аварии

СОХРАНЯТЬ СПОКОЙСТВИЕ !

- 1** СООБЩИТЬ ПО ТЕЛЕФОНУ:

    - 01 - ГОРОДСКОЙ
    - СОТОВЫЕ ОПЕРАТОРЫ: 001 - БИЛАЙН, ТЕЛЕ-2; 010 - МТС, МЕГАФОН.
  - 2** ЛОКАЛИЗОВАТЬ АВАРИЮ
  - 3** ЭВАКУИРОВАТЬ ЛЮДЕЙ
- АДРЕС ОБЪЕКТА
  - ЧТО СЛУЧИЛОСЬ
  - ИМЕЮТСЯ ЛИ ПОСТРАДАВШИЕ
  - СВОЮ ФАМИЛИЮ
  - ПРЕДОТВРАТИТЬ РАЗВИТИЕ АВАРИИ
  - ИСПОЛЬЗОВАТЬ СРЕДСТВА ЗАЩИТЫ
  - ОБОЗНАЧИТЬ МЕСТО АВАРИИ
  - ОКАЗАТЬ ПОМОЩЬ ПОСТРАДАВШИМ
  - ОРИЕНТИРОВАТЬСЯ ПО ЗНАКАМ
  - ВЗЯТЬ С СОБОЙ ПОСТРАДАВШИХ

# План эвакуации людей при пожаре

из помещений 3 этажа общежития "Просницкого лицея"

по адресу: Кировская область, Кирово-Чепецкий район.

Утверждаю:

"\_\_" \_\_\_\_\_ 2014 г.

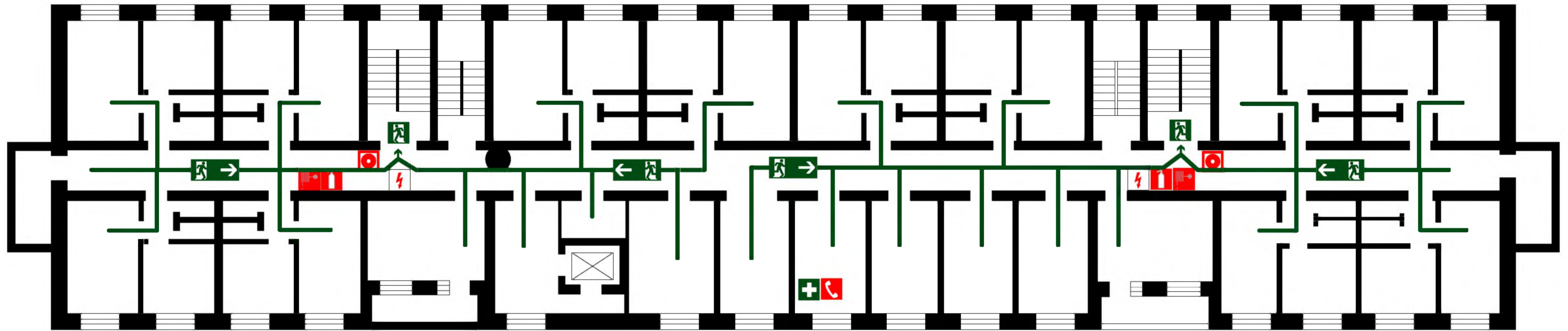

## Действия при пожаре

СОХРАНЯТЬ СПОКОЙСТВИЕ !

- 1** СООБЩИТЬ ПО ТЕЛЕФОНУ:  
01 - ГОРОДСКОЙ  
СОТОВЫЕ ОПЕРАТОРЫ:  
001 - БИЛАЙН, ТЕЛЕ-2; 010 - МТС, МЕГАФОН.  
 • АДРЕС ОБЪЕКТА  
 • МЕСТО ВОЗНИКНОВЕНИЯ ПОЖАРА  
 • СВОЮ ФАМИЛИЮ
- 2** ЗАДЕЙСТВОВАТЬ СИСТЕМУ  
ОПОВЕЩЕНИЯ ЛЮДЕЙ О ПОЖАРЕ  
 • НАЖАТЬ КНОПКУ РУЧНОГО  
ПОЖАРНОГО ИЗВЕЩАТЕЛЯ
- 3** ЭВАКУИРОВАТЬ  
ЛЮДЕЙ  
 • ОРИЕНТИРОВАТЬСЯ ПО ЗНАКАМ  
НАПРАВЛЕНИЯ ДВИЖЕНИЯ  
• ВЗЯТЬ С СОБОЙ ПОСТРАДАВШИХ
- 4** ПО ВОЗМОЖНОСТИ  
ПРИНЯТЬ МЕРЫ ПО  
ТУШЕНИЮ ПОЖАРА  
 • ИСПОЛЬЗОВАТЬ СРЕДСТВА  
ПРОТИВОПОЖАРНОЙ ЗАЩИТЫ  
 • ПРИ НЕОБХОДИМОСТИ ОБЕСТОЧИТЬ  
ПОМЕЩЕНИЕ, КРОМЕ СРЕДСТВ  
ПОЖАРНОЙ АВТОМАТИКИ

- ЭВАКУАЦИОННЫЙ ВЫХОД
- ЭЛЕКТРОЩИТ
- НАПРАВЛЕНИЕ ДВИЖЕНИЯ  
К ЭВАКУАЦИОННОМУ ВЫХОДУ
- ПУТЬ К ОСНОВНОМУ  
ЭВАКУАЦИОННОМУ ВЫХОДУ
- ПУТЬ К ЗАПАСНОМУ  
ЭВАКУАЦИОННОМУ ВЫХОДУ
- АПТЕЧКА
- ТЕЛЕФОН
- ВЫ НАХОДИТЕСЬ  
ЗДЕСЬ
- ОГнетушитель
- ПОЖАРНЫЙ КРАН
- КНОПКА ВКЛЮЧЕНИЯ СРЕДСТВ  
И СИСТЕМ ПОЖАРНОЙ АВТОМАТИКИ

## Действия при аварии

СОХРАНЯТЬ СПОКОЙСТВИЕ !

- 1** СООБЩИТЬ ПО ТЕЛЕФОНУ:  
01 - ГОРОДСКОЙ  
СОТОВЫЕ ОПЕРАТОРЫ:  
001 - БИЛАЙН, ТЕЛЕ-2; 010 - МТС, МЕГАФОН.  
 • АДРЕС ОБЪЕКТА  
 • ЧТО СЛУЧИЛОСЬ  
 • ИМЕЮТСЯ ЛИ ПОСТРАДАВШИЕ  
 • СВОЮ ФАМИЛИЮ
- 2** ЛОКАЛИЗОВАТЬ  
АВАРИЮ  
 • ПРЕДОТВРАТИТЬ РАЗВИТИЕ АВАРИИ  
 • ИСПОЛЬЗОВАТЬ СРЕДСТВА ЗАЩИТЫ  
 • ОБОЗНАЧИТЬ МЕСТО АВАРИИ
- 3** ЭВАКУИРОВАТЬ  
ЛЮДЕЙ  
 • ОКАЗАТЬ ПОМОЩЬ ПОСТРАДАВШИМ  
 • ОРИЕНТИРОВАТЬСЯ ПО ЗНАКАМ  
 • ВЗЯТЬ С СОБОЙ ПОСТРАДАВШИХ

# План эвакуации людей при пожаре

из помещений 3 этажа общежития "Просницкого лицея"

по адресу: Кировская область, Кирово-Чепецкий район.

Утверждаю:

"\_\_" \_\_\_\_\_ 2014 г.

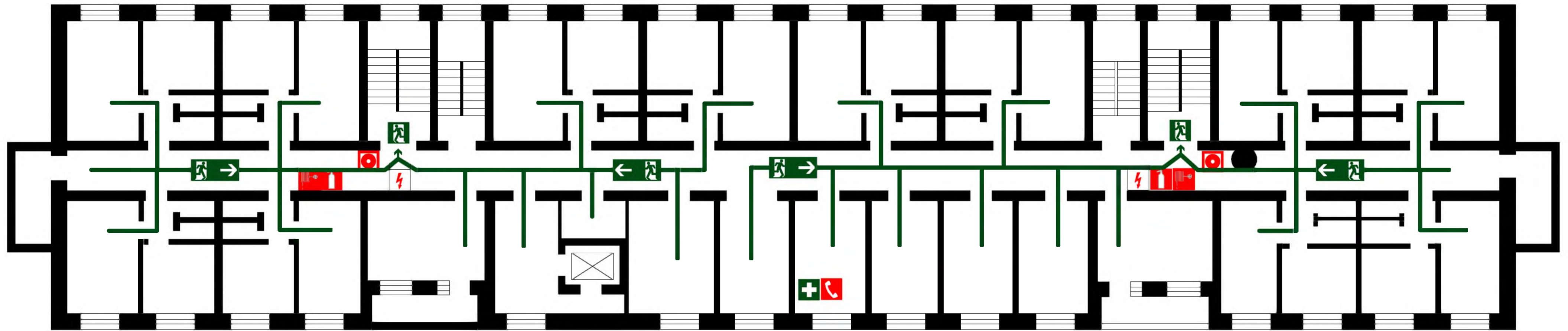

## Действия при пожаре

СОХРАНЯТЬ СПОКОЙСТВИЕ !

- 1** СООБЩИТЬ ПО ТЕЛЕФОНУ:  
01 - ГОРОДСКОЙ  
СОТОВЫЕ ОПЕРАТОРЫ:  
001 - БИЛАЙН, ТЕЛЕ-2; 010 - МТС, МЕГАФОН.  
 • АДРЕС ОБЪЕКТА  
 • МЕСТО ВОЗНИКНОВЕНИЯ ПОЖАРА  
 • СВОЮ ФАМИЛИЮ
- 2** ЗАДЕЙСТВОВАТЬ СИСТЕМУ  
ОПОВЕЩЕНИЯ ЛЮДЕЙ О ПОЖАРЕ  
 • НАЖАТЬ КНОПКУ РУЧНОГО  
ПОЖАРНОГО ИЗВЕЩАТЕЛЯ
- 3** ЭВАКУИРОВАТЬ  
ЛЮДЕЙ  
 • ОРИЕНТИРОВАТЬСЯ ПО ЗНАКАМ  
НАПРАВЛЕНИЯ ДВИЖЕНИЯ  
• ВЗЯТЬ С СОБОЙ ПОСТРАДАВШИХ
- 4** ПО ВОЗМОЖНОСТИ  
ПРИНЯТЬ МЕРЫ ПО  
ТУШЕНИЮ ПОЖАРА  
 • ИСПОЛЬЗОВАТЬ СРЕДСТВА  
ПРОТИВОПОЖАРНОЙ ЗАЩИТЫ  
 • ПРИ НЕОБХОДИМОСТИ ОБЕСТОЧИТЬ  
ПОМЕЩЕНИЕ, КРОМЕ СРЕДСТВ  
ПОЖАРНОЙ АВТОМАТИКИ

- ЭВАКУАЦИОННЫЙ ВЫХОД

- ЭЛЕКТРОЩИТ

- НАПРАВЛЕНИЕ ДВИЖЕНИЯ  
К ЭВАКУАЦИОННОМУ ВЫХОДУ

- АПТЕЧКА

- ПУТЬ К ОСНОВНОМУ  
ЭВАКУАЦИОННОМУ ВЫХОДУ

- ТЕЛЕФОН

- ПУТЬ К ЗАПАСНОМУ  
ЭВАКУАЦИОННОМУ ВЫХОДУ

ВЫ НАХОДИТЕСЬ  
ЗДЕСЬ

- ОГНЕТУШИТЕЛЬ

- ПОЖАРНЫЙ КРАН

- КНОПКА ВКЛЮЧЕНИЯ СРЕДСТВ  
И СИСТЕМ ПОЖАРНОЙ АВТОМАТИКИ

## Действия при аварии

СОХРАНЯТЬ СПОКОЙСТВИЕ !

- 1** СООБЩИТЬ ПО ТЕЛЕФОНУ:  
01 - ГОРОДСКОЙ  
СОТОВЫЕ ОПЕРАТОРЫ:  
001 - БИЛАЙН, ТЕЛЕ-2; 010 - МТС, МЕГАФОН.  
 • АДРЕС ОБЪЕКТА  
 • ЧТО СЛУЧИЛОСЬ  
 • ИМЕЮТСЯ ЛИ ПОСТРАДАВШИЕ  
 • СВОЮ ФАМИЛИЮ
- 2** ЛОКАЛИЗОВАТЬ  
АВАРИЮ  
 • ПРЕДОТВРАТИТЬ РАЗВИТИЕ АВАРИИ  
 • ИСПОЛЬЗОВАТЬ СРЕДСТВА ЗАЩИТЫ  
 • ОБОЗНАЧИТЬ МЕСТО АВАРИИ
- 3** ЭВАКУИРОВАТЬ  
ЛЮДЕЙ  
 • ОКАЗАТЬ ПОМОЩЬ ПОСТРАДАВШИМ  
 • ОРИЕНТИРОВАТЬСЯ ПО ЗНАКАМ  
 • ВЗЯТЬ С СОБОЙ ПОСТРАДАВШИХ



# План эвакуации людей при пожаре

из помещений 4 этажа общежития "Просницкого лицея"

по адресу: Кировская область, Кирово-Чепецкий район.

Утверждаю:

"\_\_" \_\_\_\_\_ 2014 г.

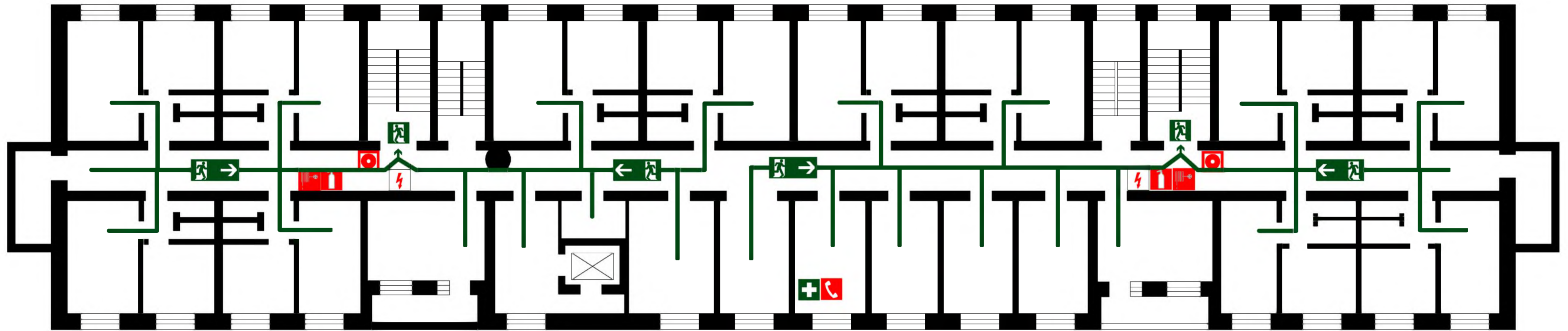

## Действия при пожаре

СОХРАНЯТЬ СПОКОЙСТВИЕ !

- 1** СООБЩИТЬ ПО ТЕЛЕФОНУ:

  - 01 - ГОРОДСКОЙ
  - СОТОВЫЕ ОПЕРАТОРЫ: 001 - БИЛАЙН, ТЕЛЕ-2; 010 - МТС, МЕГАФОН.

**2** ЗАДЕЙСТВОВАТЬ СИСТЕМУ ОПОВЕЩЕНИЯ ЛЮДЕЙ О ПОЖАРЕ

**3** ЭВАКУИРОВАТЬ ЛЮДЕЙ

**4** ПО ВОЗМОЖНОСТИ ПРИНЯТЬ МЕРЫ ПО ТУШЕНИЮ ПОЖАРА

- АДРЕС ОБЪЕКТА
- МЕСТО ВОЗНИКНОВЕНИЯ ПОЖАРА
- СВОЮ ФАМИЛИЮ
- НАЖАТЬ КНОПКУ РУЧНОГО ПОЖАРНОГО ИЗВЕЩАТЕЛЯ
- ОРИЕНТИРОВАТЬСЯ ПО ЗНАКАМ НАПРАВЛЕНИЯ ДВИЖЕНИЯ
- ВЗЯТЬ С СОБОЙ ПОСТРАДАВШИХ
- ИСПОЛЬЗОВАТЬ СРЕДСТВА ПРОТИВОПОЖАРНОЙ ЗАЩИТЫ
- ПРИ НЕОБХОДИМОСТИ ОБЕСТОЧИТЬ ПОМЕЩЕНИЕ, КРОМЕ СРЕДСТВ ПОЖАРНОЙ АВТОМАТИКИ

- ЭВАКУАЦИОННЫЙ ВЫХОД
- ЭЛЕКТРОЩИТ
- НАПРАВЛЕНИЕ ДВИЖЕНИЯ К ЭВАКУАЦИОННОМУ ВЫХОДУ
- ПУТЬ К ОСНОВНОМУ ЭВАКУАЦИОННОМУ ВЫХОДУ
- ПУТЬ К ЗАПАСНОМУ ЭВАКУАЦИОННОМУ ВЫХОДУ
- АПТЕЧКА
- ТЕЛЕФОН
- ВЫ НАХОДИТЕСЬ ЗДЕСЬ
- ОГНЕТУШИТЕЛЬ
- ПОЖАРНЫЙ КРАН
- КНОПКА ВКЛЮЧЕНИЯ СРЕДСТВ И СИСТЕМ ПОЖАРНОЙ АВТОМАТИКИ

## Действия при аварии

СОХРАНЯТЬ СПОКОЙСТВИЕ !

- 1** СООБЩИТЬ ПО ТЕЛЕФОНУ:

  - 01 - ГОРОДСКОЙ
  - СОТОВЫЕ ОПЕРАТОРЫ: 001 - БИЛАЙН, ТЕЛЕ-2; 010 - МТС, МЕГАФОН.
- 2** ЛОКАЛИЗОВАТЬ АВАРИЮ
- 3** ЭВАКУИРОВАТЬ ЛЮДЕЙ

- АДРЕС ОБЪЕКТА
- ЧТО СЛУЧИЛОСЬ
- ИМЕЮТСЯ ЛИ ПОСТРАДАВШИЕ
- СВОЮ ФАМИЛИЮ
- ПРЕДОТВРАТИТЬ РАЗВИТИЕ АВАРИИ
- ИСПОЛЬЗОВАТЬ СРЕДСТВА ЗАЩИТЫ
- ОБОЗНАЧИТЬ МЕСТО АВАРИИ
- ОКАЗАТЬ ПОМОЩЬ ПОСТРАДАВШИМ
- ОРИЕНТИРОВАТЬСЯ ПО ЗНАКАМ
- ВЗЯТЬ С СОБОЙ ПОСТРАДАВШИХ

# План эвакуации людей при пожаре

из помещений 4 этажа общежития "Просницкого лицея"

по адресу: Кировская область, Кирово-Чепецкий район.

Утверждаю:

"\_\_" \_\_\_\_\_ 2014 г.

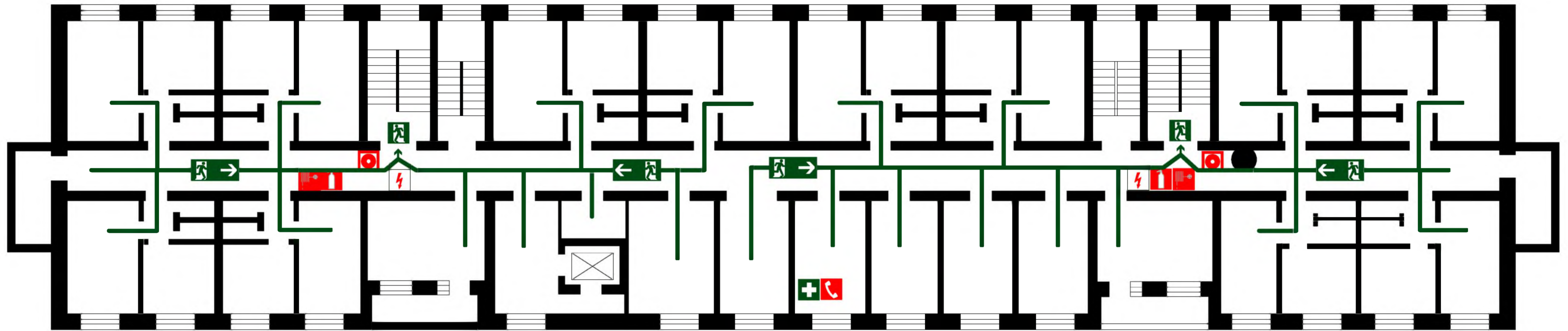

## Действия при пожаре

СОХРАНЯТЬ СПОКОЙСТВИЕ !

- 1 СООБЩИТЬ ПО ТЕЛЕФОНУ:  
01 - ГОРОДСКОЙ  
СОТОВЫЕ ОПЕРАТОРЫ:  
001 - БИЛАЙН, ТЕЛЕ-2; 010 - МТС, МЕГАФОН.
  - АДРЕС ОБЪЕКТА
  - МЕСТО ВОЗНИКНОВЕНИЯ ПОЖАРА
  - СВОЮ ФАМИЛИЮ
- 2 ЗАДЕЙСТВОВАТЬ СИСТЕМУ  
ОПОВЕЩЕНИЯ ЛЮДЕЙ О ПОЖАРЕ
  - НАЖАТЬ КНОПКУ РУЧНОГО  
ПОЖАРНОГО ИЗВЕЩАТЕЛЯ
- 3 ЭВАКУИРОВАТЬ  
ЛЮДЕЙ
  - ОРИЕНТИРОВАТЬСЯ ПО ЗНАКАМ  
НАПРАВЛЕНИЯ ДВИЖЕНИЯ
  - ВЗЯТЬ С СОБОЙ ПОСТРАДАВШИХ
- 4 ПО ВОЗМОЖНОСТИ  
ПРИНЯТЬ МЕРЫ ПО  
ТУШЕНИЮ ПОЖАРА
  - ИСПОЛЬЗОВАТЬ СРЕДСТВА  
ПРОТИВОПОЖАРНОЙ ЗАЩИТЫ
  - ПРИ НЕОБХОДИМОСТИ ОБЕСТОЧИТЬ  
ПОМЕЩЕНИЕ, КРОМЕ СРЕДСТВ  
ПОЖАРНОЙ АВТОМАТИКИ

- ЭВАКУАЦИОННЫЙ ВЫХОД

- ЭЛЕКТРОЩИТ

- НАПРАВЛЕНИЕ ДВИЖЕНИЯ  
К ЭВАКУАЦИОННОМУ ВЫХОДУ

- АПТЕЧКА

- ПУТЬ К ОСНОВНОМУ  
ЭВАКУАЦИОННОМУ ВЫХОДУ

- ТЕЛЕФОН

- ПУТЬ К ЗАПАСНОМУ  
ЭВАКУАЦИОННОМУ ВЫХОДУ

- ВЫ НАХОДИТЕСЬ  
ЗДЕСЬ

- ОГнетушитель

- ПОЖАРНЫЙ КРАН

- КНОПКА ВКЛЮЧЕНИЯ СРЕДСТВ  
И СИСТЕМ ПОЖАРНОЙ АВТОМАТИКИ

## Действия при аварии

СОХРАНЯТЬ СПОКОЙСТВИЕ !

- 1 СООБЩИТЬ ПО ТЕЛЕФОНУ:  
01 - ГОРОДСКОЙ  
СОТОВЫЕ ОПЕРАТОРЫ:  
001 - БИЛАЙН, ТЕЛЕ-2; 010 - МТС, МЕГАФОН.
  - АДРЕС ОБЪЕКТА
  - ЧТО СЛУЧИЛОСЬ
  - ИМЕЮТСЯ ЛИ ПОСТРАДАВШИЕ
  - СВОЮ ФАМИЛИЮ
- 2 ЛОКАЛИЗОВАТЬ  
АВАРИЮ
  - ПРЕДОТВРАТИТЬ РАЗВИТИЕ АВАРИИ
  - ИСПОЛЬЗОВАТЬ СРЕДСТВА ЗАЩИТЫ
  - ОБОЗНАЧИТЬ МЕСТО АВАРИИ
- 3 ЭВАКУИРОВАТЬ  
ЛЮДЕЙ
  - ОКАЗАТЬ ПОМОЩЬ ПОСТРАДАВШИМ
  - ОРИЕНТИРОВАТЬСЯ ПО ЗНАКАМ
  - ВЗЯТЬ С СОБОЙ ПОСТРАДАВШИХ

# План эвакуации людей при пожаре

из помещений 5 этажа общежития "Просницкого лицея"

по адресу: Кировская область, Кирово-Чепецкий район.



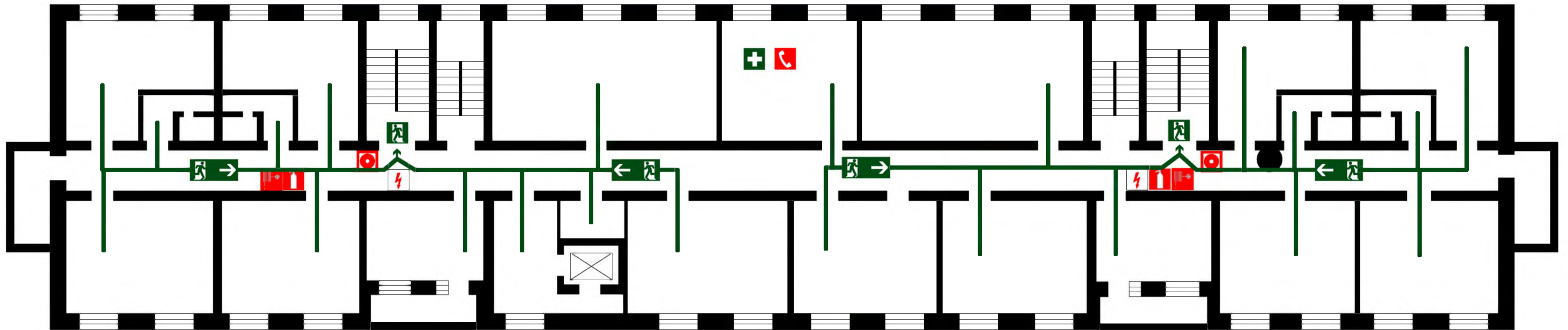

Утверждаю:

"\_\_" \_\_\_\_\_ 2014 г.



## Действия при пожаре

СОХРАНЯТЬ СПОКОЙСТВИЕ !

- 1** СООБЩИТЬ ПО ТЕЛЕФОНУ:  
01 - ГОРОДСКОЙ  
СОТОВЫЕ ОПЕРАТОРЫ:  
001 - БИЛАЙН, ТЕЛЕ-2; 010 - МТС, МЕГАФОН.  
 • АДРЕС ОБЪЕКТА  
• МЕСТО ВОЗНИКНОВЕНИЯ ПОЖАРА  
• СВОЮ ФАМИЛИЮ
- 2** ЗАДЕЙСТВОВАТЬ СИСТЕМУ  
ОПОВЕЩЕНИЯ ЛЮДЕЙ О ПОЖАРЕ  
 • НАЖАТЬ КНОПКУ РУЧНОГО  
ПОЖАРНОГО ИЗВЕЩАТЕЛЯ
- 3** ЭВАКУИРОВАТЬ  
ЛЮДЕЙ  
 • ОРИЕНТИРОВАТЬСЯ ПО ЗНАКАМ  
НАПРАВЛЕНИЯ ДВИЖЕНИЯ  
• ВЗЯТЬ С СОБОЙ ПОСТРАДАВШИХ
- 4** ПО ВОЗМОЖНОСТИ  
ПРИНЯТЬ МЕРЫ ПО  
ТУШЕНИЮ ПОЖАРА  
 • ИСПОЛЬЗОВАТЬ СРЕДСТВА  
ПРОТИВОПОЖАРНОЙ ЗАЩИТЫ  
 • ПРИ НЕОБХОДИМОСТИ ОБЕСТОЧИТЬ  
ПОМЕЩЕНИЕ, КРОМЕ СРЕДСТВ  
ПОЖАРНОЙ АВТОМАТИКИ

 - ЭВАКУАЦИОННЫЙ ВЫХОД

 - ЭЛЕКТРОЩИТ

 - НАПРАВЛЕНИЕ ДВИЖЕНИЯ  
К ЭВАКУАЦИОННОМУ ВЫХОДУ

 - АПТЕЧКА

 - ПУТЬ К ОСНОВНОМУ  
ЭВАКУАЦИОННОМУ ВЫХОДУ

 - ТЕЛЕФОН

 - ПУТЬ К ЗАПАСНОМУ  
ЭВАКУАЦИОННОМУ ВЫХОДУ

 ВЫ НАХОДИТЕСЬ  
ЗДЕСЬ

 - ОГнетушитель

 - ПОЖАРНЫЙ КРАН

 - КНОПКА ВКЛЮЧЕНИЯ СРЕДСТВ  
И СИСТЕМ ПОЖАРНОЙ АВТОМАТИКИ

## Действия при аварии

СОХРАНЯТЬ СПОКОЙСТВИЕ !

- 1** СООБЩИТЬ ПО ТЕЛЕФОНУ:  
01 - ГОРОДСКОЙ  
СОТОВЫЕ ОПЕРАТОРЫ:  
001 - БИЛАЙН, ТЕЛЕ-2; 010 - МТС, МЕГАФОН.  
 • АДРЕС ОБЪЕКТА  
• ЧТО СЛУЧИЛОСЬ  
• ИМЕЮТСЯ ЛИ ПОСТРАДАВШИЕ  
• СВОЮ ФАМИЛИЮ
- 2** ЛОКАЛИЗОВАТЬ  
АВАРИЮ  
 • ПРЕДОТВРАТИТЬ РАЗВИТИЕ АВАРИИ  
 • ИСПОЛЬЗОВАТЬ СРЕДСТВА ЗАЩИТЫ  
• ОБОЗНАЧИТЬ МЕСТО АВАРИИ
- 3** ЭВАКУИРОВАТЬ  
ЛЮДЕЙ  
 • ОКАЗАТЬ ПОМОЩЬ ПОСТРАДАВШИМ  
 • ОРИЕНТИРОВАТЬСЯ ПО ЗНАКАМ  
• ВЗЯТЬ С СОБОЙ ПОСТРАДАВШИХ

# План эвакуации людей при пожаре

из помещений 5 этажа общежития "Просницкого лицея"

по адресу: Кировская область, Кирово-Чепецкий район.

Утверждаю:

"\_\_" \_\_\_\_\_ 2014 г.

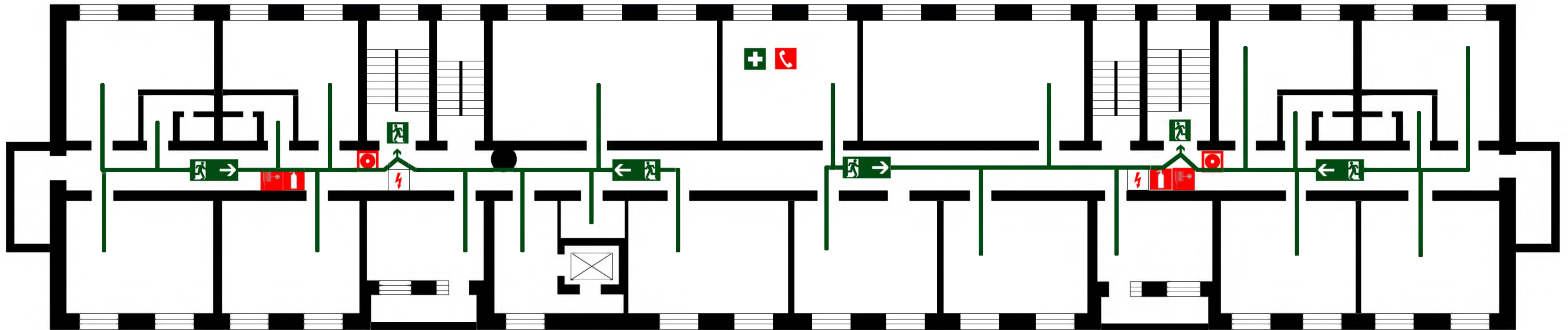

## Действия при пожаре

СОХРАНЯТЬ СПОКОЙСТВИЕ !

- 1 СООБЩИТЬ ПО ТЕЛЕФОНУ:  
01 - ГОРОДСКОЙ  
СОТОВЫЕ ОПЕРАТОРЫ:  
001 - БИЛАЙН, ТЕЛЕ-2; 010 - МТС, МЕГАФОН.
  - АДРЕС ОБЪЕКТА
  - МЕСТО ВОЗНИКНОВЕНИЯ ПОЖАРА
  - СВОЮ ФАМИЛИЮ
- 2 ЗАДЕЙСТВОВАТЬ СИСТЕМУ  
ОПОВЕЩЕНИЯ ЛЮДЕЙ О ПОЖАРЕ
  - НАЖАТЬ КНОПКУ РУЧНОГО  
ПОЖАРНОГО ИЗВЕЩАТЕЛЯ
- 3 ЭВАКУИРОВАТЬ  
ЛЮДЕЙ
  - ОРИЕНТИРОВАТЬСЯ ПО ЗНАКАМ  
НАПРАВЛЕНИЯ ДВИЖЕНИЯ
  - ВЗЯТЬ С СОБОЙ ПОСТРАДАВШИХ
- 4 ПО ВОЗМОЖНОСТИ  
ПРИНЯТЬ МЕРЫ ПО  
ТУШЕНИЮ ПОЖАРА
  - ИСПОЛЬЗОВАТЬ СРЕДСТВА  
ПРОТИВОПОЖАРНОЙ ЗАЩИТЫ
  - ПРИ НЕОБХОДИМОСТИ ОБЕСТОЧИТЬ  
ПОМЕЩЕНИЕ, КРОМЕ СРЕДСТВ  
ПОЖАРНОЙ АВТОМАТИКИ

- ЭВАКУАЦИОННЫЙ ВЫХОД

- ЭЛЕКТРОЩИТ

- НАПРАВЛЕНИЕ ДВИЖЕНИЯ  
К ЭВАКУАЦИОННОМУ ВЫХОДУ

- АПТЕЧКА

- ПУТЬ К ОСНОВНОМУ  
ЭВАКУАЦИОННОМУ ВЫХОДУ

- ТЕЛЕФОН

- ПУТЬ К ЗАПАСНОМУ  
ЭВАКУАЦИОННОМУ ВЫХОДУ

- ВЫ НАХОДИТЕСЬ  
ЗДЕСЬ

- ОГнетушитель

- ПОЖАРНЫЙ КРАН

- КНОПКА ВКЛЮЧЕНИЯ СРЕДСТВ  
И СИСТЕМ ПОЖАРНОЙ АВТОМАТИКИ

## Действия при аварии

СОХРАНЯТЬ СПОКОЙСТВИЕ !

- 1 СООБЩИТЬ ПО ТЕЛЕФОНУ:  
01 - ГОРОДСКОЙ  
СОТОВЫЕ ОПЕРАТОРЫ:  
001 - БИЛАЙН, ТЕЛЕ-2; 010 - МТС, МЕГАФОН.
  - АДРЕС ОБЪЕКТА
  - ЧТО СЛУЧИЛОСЬ
  - ИМЕЮТСЯ ЛИ ПОСТРАДАВШИЕ
  - СВОЮ ФАМИЛИЮ
- 2 ЛОКАЛИЗОВАТЬ  
АВАРИЮ
  - ПРЕДОТВРАТИТЬ РАЗВИТИЕ АВАРИИ
  - ИСПОЛЬЗОВАТЬ СРЕДСТВА ЗАЩИТЫ
  - ОБОЗНАЧИТЬ МЕСТО АВАРИИ
- 3 ЭВАКУИРОВАТЬ  
ЛЮДЕЙ
  - ОКАЗАТЬ ПОМОЩЬ ПОСТРАДАВШИМ
  - ОРИЕНТИРОВАТЬСЯ ПО ЗНАКАМ
  - ВЗЯТЬ С СОБОЙ ПОСТРАДАВШИХ

# План эвакуации людей при пожаре

из помещений 1 этажа общественно-бытового корпуса "Просницкого лицея"

по адресу: Кировская область, Кирово-Чепецкий район.

Утверждаю:

"\_\_" \_\_\_\_\_ 2014 г.

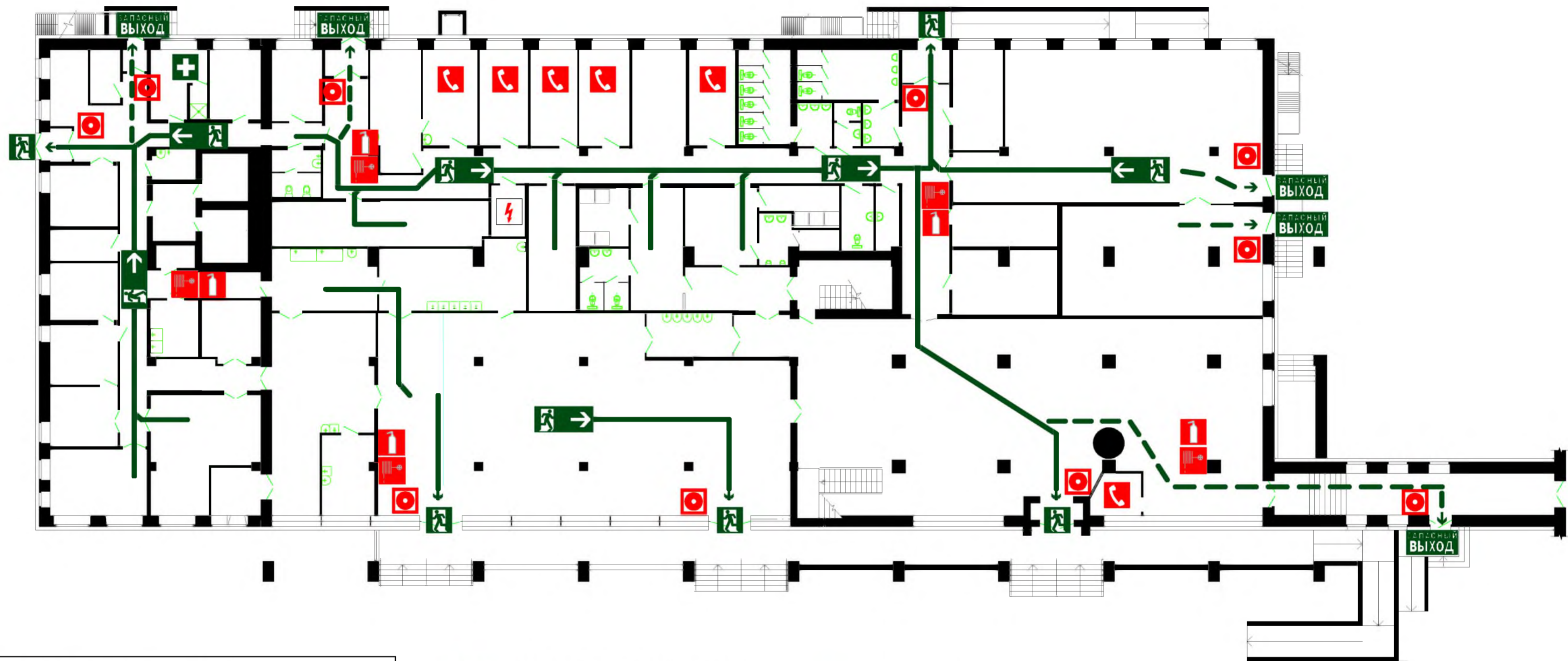

## Действия при пожаре

СОХРАНЯТЬ СПОКОЙСТВИЕ !

- 1** СООБЩИТЬ ПО ТЕЛЕФОНУ:

  - 01 - ГОРОДСКОЙ
  - СОТОВЫЕ ОПЕРАТОРЫ: 001 - БИЛАЙН, ТЕЛЕ-2; 010 - МТС, МЕГАФОН.

• АДРЕС ОБЪЕКТА  
• МЕСТО ВОЗНИКНОВЕНИЯ ПОЖАРА  
• СВОЮ ФАМИЛИЮ
- 2** ЗАДЕЙСТВОВАТЬ СИСТЕМУ ОПОВЕЩЕНИЯ ЛЮДЕЙ О ПОЖАРЕ

• НАЖАТЬ КНОПКУ РУЧНОГО ПОЖАРНОГО ИЗВЕЩАТЕЛЯ
- 3** ЭВАКУИРОВАТЬ ЛЮДЕЙ

  - ОРИЕНТИРОВАТЬСЯ ПО ЗНАКАМ НАПРАВЛЕНИЯ ДВИЖЕНИЯ
  - ВЗЯТЬ С СОБОЙ ПОСТРАДАВШИХ
- 4** ПО ВОЗМОЖНОСТИ ПРИНЯТЬ МЕРЫ ПО ТУШЕНИЮ ПОЖАРА

  - ИСПОЛЬЗОВАТЬ СРЕДСТВА ПРОТИВОПОЖАРНОЙ ЗАЩИТЫ
  - ПРИ НЕОБХОДИМОСТИ ОБЕСТОЧИТЬ ПОМЕЩЕНИЕ, КРОМЕ СРЕДСТВ ПОЖАРНОЙ АВТОМАТИКИ

- ЭВАКУАЦИОННЫЙ ВЫХОД

- ЭЛЕКТРОЩИТ

- НАПРАВЛЕНИЕ ДВИЖЕНИЯ К ЭВАКУАЦИОННОМУ ВЫХОДУ

- АПТЕЧКА

- ПУТЬ К ОСНОВНОМУ ЭВАКУАЦИОННОМУ ВЫХОДУ

- ТЕЛЕФОН

- ПУТЬ К ЗАПАСНОМУ ЭВАКУАЦИОННОМУ ВЫХОДУ

- ВЫ НАХОДИТЕСЬ ЗДЕСЬ

- ОГнетушитель

- ПОЖАРНЫЙ КРАН

- КНОПКА ВКЛЮЧЕНИЯ СРЕДСТВ И СИСТЕМ ПОЖАРНОЙ АВТОМАТИКИ

## Действия при аварии

СОХРАНЯТЬ СПОКОЙСТВИЕ !

- 1** СООБЩИТЬ ПО ТЕЛЕФОНУ:

  - 01 - ГОРОДСКОЙ
  - СОТОВЫЕ ОПЕРАТОРЫ: 001 - БИЛАЙН, ТЕЛЕ-2; 010 - МТС, МЕГАФОН.

• АДРЕС ОБЪЕКТА  
• ЧТО СЛУЧИЛОСЬ  
• ИМЕЮТСЯ ЛИ ПОСТРАДАВШИЕ  
• СВОЮ ФАМИЛИЮ
- 2** ЛОКАЛИЗОВАТЬ АВАРИЮ

  - ПРЕДОТВРАТИТЬ РАЗВИТИЕ АВАРИИ
  - ИСПОЛЬЗОВАТЬ СРЕДСТВА ЗАЩИТЫ
  - ОБОЗНАЧИТЬ МЕСТО АВАРИИ
- 3** ЭВАКУИРОВАТЬ ЛЮДЕЙ

  - ОКАЗАТЬ ПОМОЩЬ ПОСТРАДАВШИМ
  - ОРИЕНТИРОВАТЬСЯ ПО ЗНАКАМ
  - ВЗЯТЬ С СОБОЙ ПОСТРАДАВШИХ

# План эвакуации людей при пожаре

из помещений 2 этажа общественно-бытового корпуса "Просницкого лицея"

по адресу: Кировская область, Кирово-Чепецкий район.

Утверждаю:

"\_\_" \_\_\_\_\_ 2014 г.

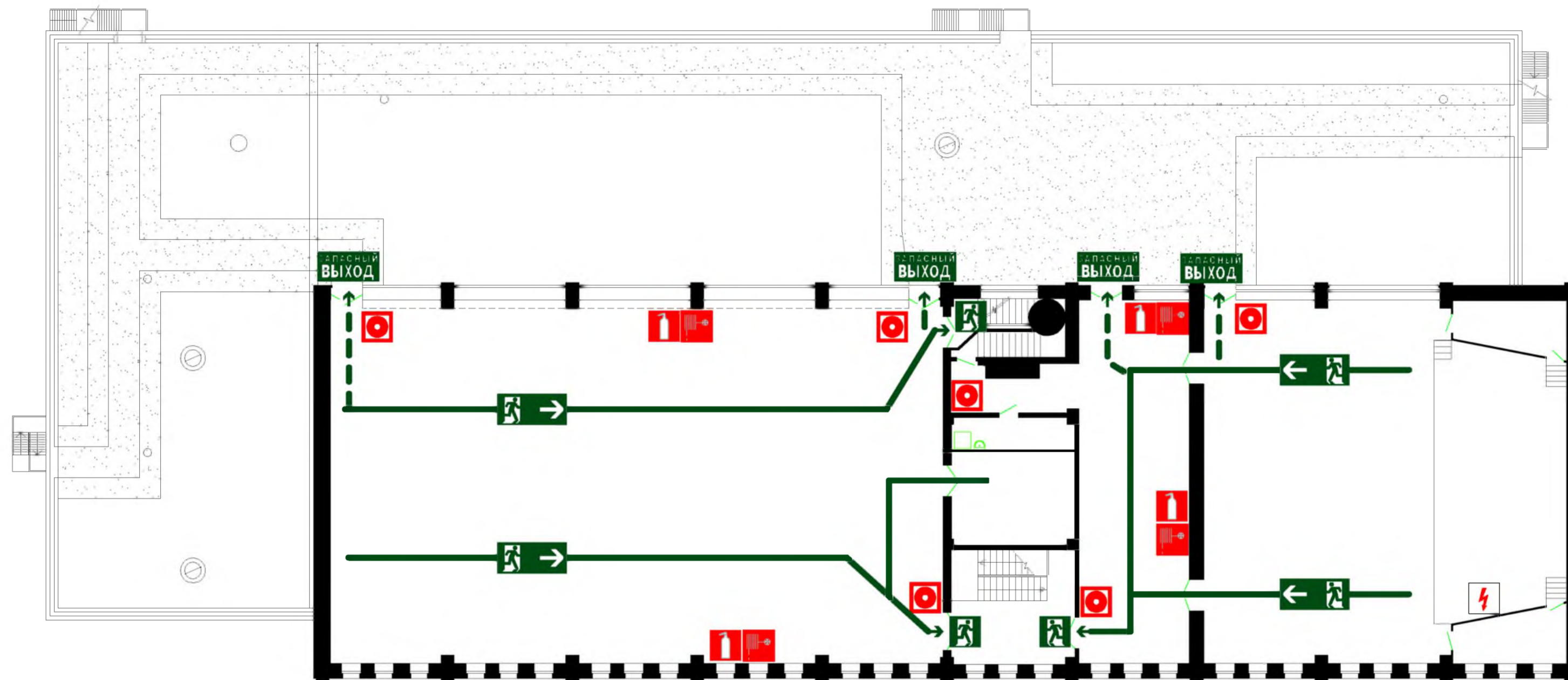

## Действия при пожаре

СОХРАНЯТЬ СПОКОЙСТВИЕ !

- 1 СООБЩИТЬ ПО ТЕЛЕФОНУ:  
01 - ГОРОДСКОЙ  
СОТОВЫЕ ОПЕРАТОРЫ:  
001 - БИЛАЙН, ТЕЛЕ-2; 010 - МТС, МЕГАФОН.
  - АДРЕС ОБЪЕКТА
  - МЕСТО ВОЗНИКНОВЕНИЯ ПОЖАРА
  - СВОЮ ФАМИЛИЮ
- 2 ЗАДЕЙСТВОВАТЬ СИСТЕМУ  
ОПОВЕЩЕНИЯ ЛЮДЕЙ О ПОЖАРЕ
  - НАЖАТЬ КНОПКУ РУЧНОГО  
ПОЖАРНОГО ИЗВЕЩАТЕЛЯ
- 3 ЭВАКУИРОВАТЬ  
ЛЮДЕЙ
  - ОРИЕНТИРОВАТЬСЯ ПО ЗНАКАМ  
НАПРАВЛЕНИЯ ДВИЖЕНИЯ
  - ВЗЯТЬ С СОБОЙ ПОСТРАДАВШИХ
- 4 ПО ВОЗМОЖНОСТИ  
ПРИНЯТЬ МЕРЫ ПО  
ТУШЕНИЮ ПОЖАРА
  - ИСПОЛЬЗОВАТЬ СРЕДСТВА  
ПРОТИВОПОЖАРНОЙ ЗАЩИТЫ
  - ПРИ НЕОБХОДИМОСТИ ОБЕСТОЧИТЬ  
ПОМЕЩЕНИЕ, КРОМЕ СРЕДСТВ  
ПОЖАРНОЙ АВТОМАТИКИ

- ЭВАКУАЦИОННЫЙ ВЫХОД

- ЭЛЕКТРОЩИТ

- НАПРАВЛЕНИЕ ДВИЖЕНИЯ  
К ЭВАКУАЦИОННОМУ ВЫХОДУ

- АПТЕЧКА

- ПУТЬ К ОСНОВНОМУ  
ЭВАКУАЦИОННОМУ ВЫХОДУ

- ТЕЛЕФОН

- ПУТЬ К ЗАПАСНОМУ  
ЭВАКУАЦИОННОМУ ВЫХОДУ

ВЫ НАХОДИТЕСЬ  
ЗДЕСЬ

- ОГнетушитель

- ПОЖАРНЫЙ КРАН

- КНОПКА ВКЛЮЧЕНИЯ СРЕДСТВ  
И СИСТЕМ ПОЖАРНОЙ АВТОМАТИКИ

## Действия при аварии

СОХРАНЯТЬ СПОКОЙСТВИЕ !

- 1 СООБЩИТЬ ПО ТЕЛЕФОНУ:  
01 - ГОРОДСКОЙ  
СОТОВЫЕ ОПЕРАТОРЫ:  
001 - БИЛАЙН, ТЕЛЕ-2; 010 - МТС, МЕГАФОН.
  - АДРЕС ОБЪЕКТА
  - ЧТО СЛУЧИЛОСЬ
  - ИМЕЮТСЯ ЛИ ПОСТРАДАВШИЕ
  - СВОЮ ФАМИЛИЮ
- 2 ЛОКАЛИЗОВАТЬ  
АВАРИЮ
  - ПРЕДОТВРАТИТЬ РАЗВИТИЕ АВАРИИ
  - ИСПОЛЬЗОВАТЬ СРЕДСТВА ЗАЩИТЫ
  - ОБОЗНАЧИТЬ МЕСТО АВАРИИ
- 3 ЭВАКУИРОВАТЬ  
ЛЮДЕЙ
  - ОКАЗАТЬ ПОМОЩЬ ПОСТРАДАВШИМ
  - ОРИЕНТИРОВАТЬСЯ ПО ЗНАКАМ
  - ВЗЯТЬ С СОБОЙ ПОСТРАДАВШИХ

# План эвакуации людей при пожаре

из помещений 3 этажа общественно-бытового корпуса "Просницкого лицея"

по адресу: Кировская область, Кирово-Чепецкий район.

Утверждаю:

"\_\_" \_\_\_\_\_ 2014 г.

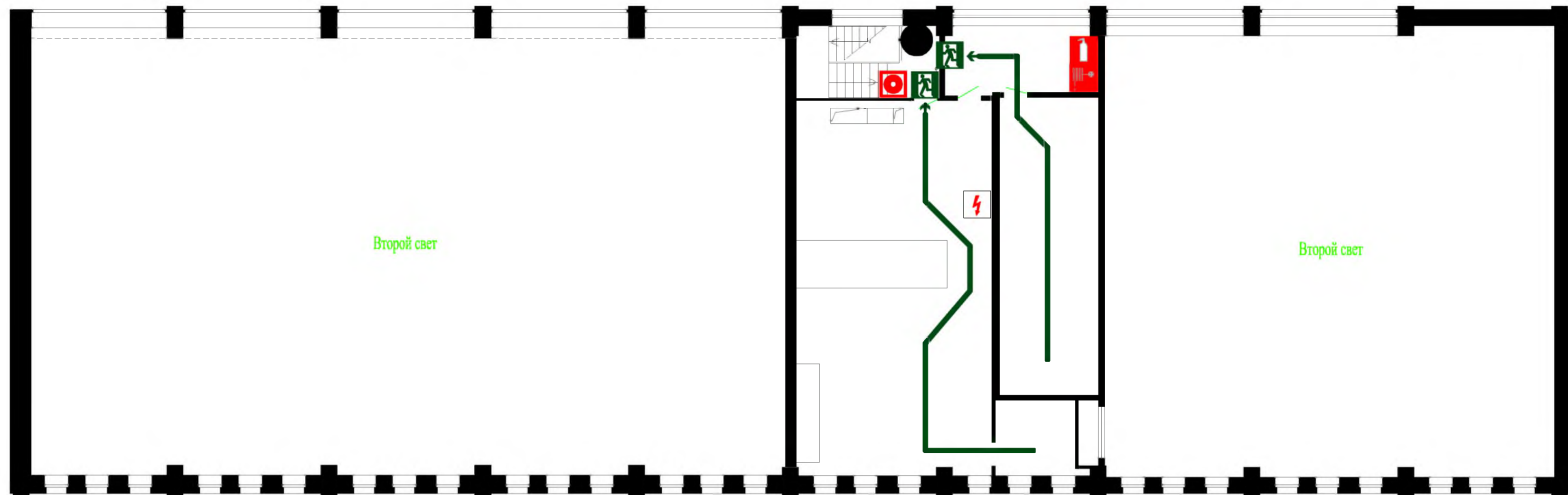

## Действия при пожаре

СОХРАНЯТЬ СПОКОЙСТВИЕ !

- 1 СООБЩИТЬ ПО ТЕЛЕФОНУ:  
01 - ГОРОДСКОЙ  
СОТОВЫЕ ОПЕРАТОРЫ:  
001 - БИЛАЙН, ТЕЛЕ-2; 010 - МТС, МЕГАФОН.
  - АДРЕС ОБЪЕКТА
  - МЕСТО ВОЗНИКНОВЕНИЯ ПОЖАРА
  - СВОЮ ФАМИЛИЮ
- 2 ЗАДЕЙСТВОВАТЬ СИСТЕМУ  
ОПОВЕЩЕНИЯ ЛЮДЕЙ О ПОЖАРЕ
  - НАЖАТЬ КНОПКУ РУЧНОГО  
ПОЖАРНОГО ИЗВЕЩАТЕЛЯ
- 3 ЭВАКУИРОВАТЬ  
ЛЮДЕЙ
  - ОРИЕНТИРОВАТЬСЯ ПО ЗНАКАМ  
НАПРАВЛЕНИЯ ДВИЖЕНИЯ
  - ВЗЯТЬ С СОБОЙ ПОСТРАДАВШИХ
- 4 ПО ВОЗМОЖНОСТИ  
ПРИНЯТЬ МЕРЫ ПО  
ТУШЕНИЮ ПОЖАРА
  - ИСПОЛЬЗОВАТЬ СРЕДСТВА  
ПРОТИВОПОЖАРНОЙ ЗАЩИТЫ
  - ПРИ НЕОБХОДИМОСТИ ОБЕСТОЧИТЬ  
ПОМЕЩЕНИЕ, КРОМЕ СРЕДСТВ  
ПОЖАРНОЙ АВТОМАТИКИ

- ЭВАКУАЦИОННЫЙ ВЫХОД

- ЭЛЕКТРОЩИТ

- НАПРАВЛЕНИЕ ДВИЖЕНИЯ  
К ЭВАКУАЦИОННОМУ ВЫХОДУ

- АПТЕЧКА

- ПУТЬ К ОСНОВНОМУ  
ЭВАКУАЦИОННОМУ ВЫХОДУ

- ТЕЛЕФОН

- ПУТЬ К ЗАПАСНОМУ  
ЭВАКУАЦИОННОМУ ВЫХОДУ

ВЫ НАХОДИТЕСЬ  
ЗДЕСЬ

- ОГнетушитель

- ПОЖАРНЫЙ КРАН

- КНОПКА ВКЛЮЧЕНИЯ СРЕДСТВ  
И СИСТЕМ ПОЖАРНОЙ АВТОМАТИКИ

## Действия при аварии

СОХРАНЯТЬ СПОКОЙСТВИЕ !

- 1 СООБЩИТЬ ПО ТЕЛЕФОНУ:  
01 - ГОРОДСКОЙ  
СОТОВЫЕ ОПЕРАТОРЫ:  
001 - БИЛАЙН, ТЕЛЕ-2; 010 - МТС, МЕГАФОН.
  - АДРЕС ОБЪЕКТА
  - ЧТО СЛУЧИЛОСЬ
  - ИМЕЮТСЯ ЛИ ПОСТРАДАВШИЕ
  - СВОЮ ФАМИЛИЮ
- 2 ЛОКАЛИЗОВАТЬ  
АВАРИЮ
  - ПРЕДОТВРАТИТЬ РАЗВИТИЕ АВАРИИ
  - ИСПОЛЬЗОВАТЬ СРЕДСТВА ЗАЩИТЫ
  - ОБОЗНАЧИТЬ МЕСТО АВАРИИ
- 3 ЭВАКУИРОВАТЬ  
ЛЮДЕЙ
  - ОКАЗАТЬ ПОМОЩЬ ПОСТРАДАВШИМ
  - ОРИЕНТИРОВАТЬСЯ ПО ЗНАКАМ
  - ВЗЯТЬ С СОБОЙ ПОСТРАДАВШИХ

# План эвакуации людей при пожаре

из помещений 1 этажа учебного корпуса "Просницкого лицея"  
по адресу: Кировская область, Кирово-Чепецкий район.

Утверждаю:

"\_\_" \_\_\_\_\_ 2014 г.

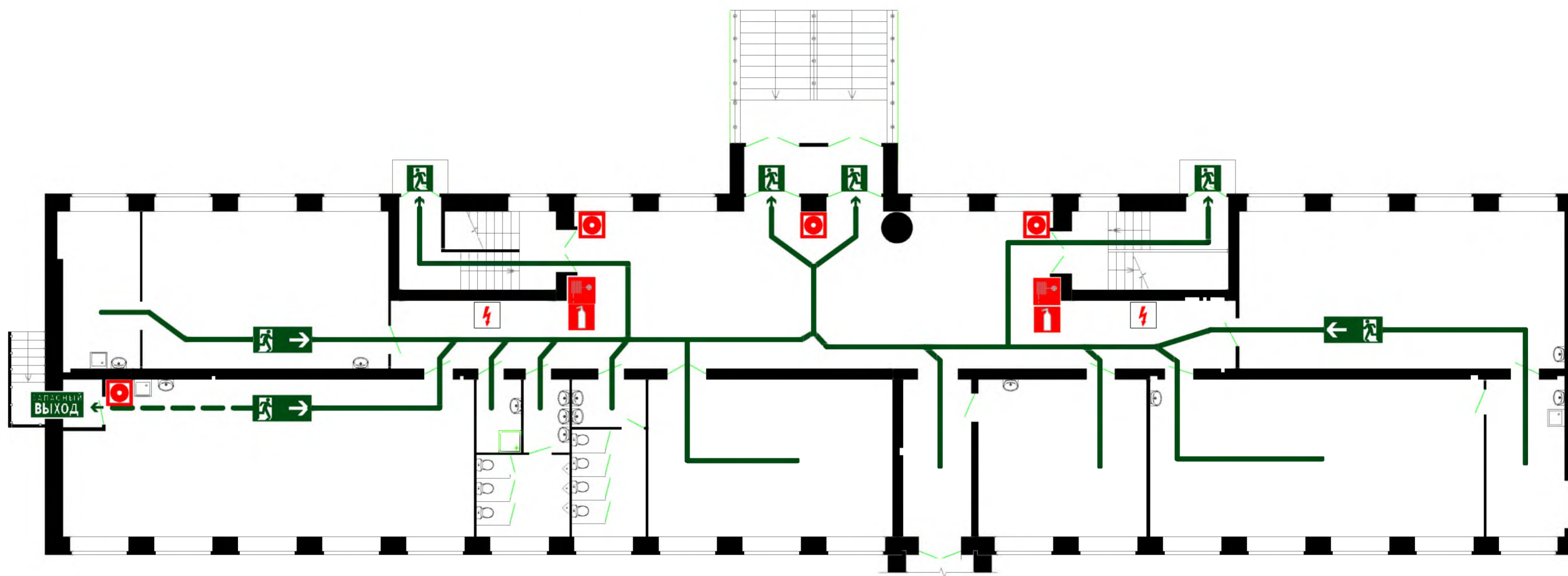

## Действия при пожаре

СОХРАНЯТЬ СПОКОЙСТВИЕ !

- 1** СООБЩИТЬ ПО ТЕЛЕФОНУ:  
01 - ГОРОДСКОЙ  
СОТОВЫЕ ОПЕРАТОРЫ:  
001 - БИЛАЙН, ТЕЛЕ-2; 010 - МТС, МЕГАФОН.
  - АДРЕС ОБЪЕКТА
  - МЕСТО ВОЗНИКНОВЕНИЯ ПОЖАРА
  - СВОЮ ФАМИЛИЮ
- 2** ЗАДЕЙСТВОВАТЬ СИСТЕМУ  
ОПОВЕЩЕНИЯ ЛЮДЕЙ О ПОЖАРЕ
  - НАЖАТЬ КНОПКУ РУЧНОГО ПОЖАРНОГО ИЗВЕЩАТЕЛЯ
- 3** ЭВАКУИРОВАТЬ ЛЮДЕЙ
  - ОРИЕНТИРОВАТЬСЯ ПО ЗНАКАМ НАПРАВЛЕНИЯ ДВИЖЕНИЯ
  - ВЗЯТЬ С СОБОЙ ПОСТРАДАВШИХ
- 4** ПО ВОЗМОЖНОСТИ ПРИНЯТЬ МЕРЫ ПО  
ТУШЕНИЮ ПОЖАРА
  - ИСПОЛЬЗОВАТЬ СРЕДСТВА ПРОТИВОПОЖАРНОЙ ЗАЩИТЫ
  - ПРИ НЕОБХОДИМОСТИ ОБЕСТОЧИТЬ ПОМЕЩЕНИЕ, КРОМЕ СРЕДСТВ ПОЖАРНОЙ АВТОМАТИКИ

- ЭВАКУАЦИОННЫЙ ВЫХОД

- ЭЛЕКТРОЩИТ

- НАПРАВЛЕНИЕ ДВИЖЕНИЯ К ЭВАКУАЦИОННОМУ ВЫХОДУ

- АПТЕЧКА

- ПУТЬ К ОСНОВНОМУ ЭВАКУАЦИОННОМУ ВЫХОДУ

- ТЕЛЕФОН

- ПУТЬ К ЗАПАСНОМУ ЭВАКУАЦИОННОМУ ВЫХОДУ

- ВЫ НАХОДИТЕСЬ ЗДЕСЬ

- ОГнетушитель

- ПОЖАРНЫЙ КРАН

- КНОПКА ВКЛЮЧЕНИЯ СРЕДСТВ И СИСТЕМ ПОЖАРНОЙ АВТОМАТИКИ

## Действия при аварии

СОХРАНЯТЬ СПОКОЙСТВИЕ !

- 1** СООБЩИТЬ ПО ТЕЛЕФОНУ:  
01 - ГОРОДСКОЙ  
СОТОВЫЕ ОПЕРАТОРЫ:  
001 - БИЛАЙН, ТЕЛЕ-2; 010 - МТС, МЕГАФОН.
  - АДРЕС ОБЪЕКТА
  - ЧТО СЛУЧИЛОСЬ
  - ИМЕЮТСЯ ЛИ ПОСТРАДАВШИЕ
  - СВОЮ ФАМИЛИЮ
- 2** ЛОКАЛИЗОВАТЬ АВАРИЮ
  - ПРЕДОТВРАТИТЬ РАЗВИТИЕ АВАРИИ
  - ИСПОЛЬЗОВАТЬ СРЕДСТВА ЗАЩИТЫ
  - ОБОЗНАЧИТЬ МЕСТО АВАРИИ
- 3** ЭВАКУИРОВАТЬ ЛЮДЕЙ
  - ОКАЗАТЬ ПОМОЩЬ ПОСТРАДАВШИМ
  - ОРИЕНТИРОВАТЬСЯ ПО ЗНАКАМ
  - ВЗЯТЬ С СОБОЙ ПОСТРАДАВШИХ



# План эвакуации людей при пожаре

из помещений 2 этажа учебного корпуса "Просницкого лицея"  
по адресу: Кировская область, Кирово-Чепецкий район.

Утверждаю:

"\_\_" \_\_\_\_\_ 2014 г.

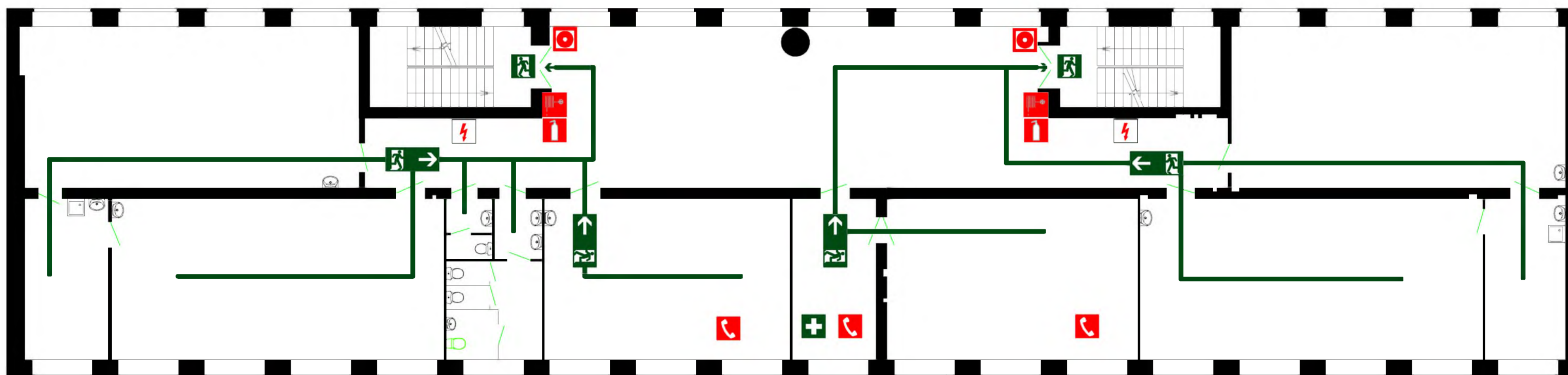

## Действия при пожаре

СОХРАНЯТЬ СПОКОЙСТВИЕ !

- 1** СООБЩИТЬ ПО ТЕЛЕФОНУ:

    - 01 - ГОРОДСКОЙ
    - СОТОВЫЕ ОПЕРАТОРЫ: 001 - БИЛАЙН, ТЕЛЕ-2; 010 - МТС, МЕГАФОН.

**2** ЗАДЕЙСТВОВАТЬ СИСТЕМУ ОПОВЕЩЕНИЯ ЛЮДЕЙ О ПОЖАРЕ

**3** ЭВАКУИРОВАТЬ ЛЮДЕЙ

**4** ПО ВОЗМОЖНОСТИ ПРИНЯТЬ МЕРЫ ПО ТУШЕНИЮ ПОЖАРА
- АДРЕС ОБЪЕКТА
  - МЕСТО ВОЗНИКНОВЕНИЯ ПОЖАРА
  - СВОЮ ФАМИЛИЮ
  - НАЖАТЬ КНОПКУ РУЧНОГО ПОЖАРНОГО ИЗВЕЩАТЕЛЯ
  - ОРИЕНТИРОВАТЬСЯ ПО ЗНАКАМ НАПРАВЛЕНИЯ ДВИЖЕНИЯ
  - ВЗЯТЬ С СОБОЙ ПОСТРАДАВШИХ
  - ИСПОЛЬЗОВАТЬ СРЕДСТВА ПРОТИВОПОЖАРНОЙ ЗАЩИТЫ
  - ПРИ НЕОБХОДИМОСТИ ОБЕСТОЧИТЬ ПОМЕЩЕНИЕ, КРОМЕ СРЕДСТВ ПОЖАРНОЙ АВТОМАТИКИ

- ЭВАКУАЦИОННЫЙ ВЫХОД

- ЭЛЕКТРОЩИТ

- НАПРАВЛЕНИЕ ДВИЖЕНИЯ К ЭВАКУАЦИОННОМУ ВЫХОДУ

- АПТЕЧКА

- ПУТЬ К ОСНОВНОМУ ЭВАКУАЦИОННОМУ ВЫХОДУ

- ТЕЛЕФОН

- ПУТЬ К ЗАПАСНОМУ ЭВАКУАЦИОННОМУ ВЫХОДУ

- ВЫ НАХОДИТЕСЬ ЗДЕСЬ

- ОГнетушитель

- ПОЖАРНЫЙ КРАН

- КНОПКА ВКЛЮЧЕНИЯ СРЕДСТВ И СИСТЕМ ПОЖАРНОЙ АВТОМАТИКИ

## Действия при аварии

СОХРАНЯТЬ СПОКОЙСТВИЕ !

- 1** СООБЩИТЬ ПО ТЕЛЕФОНУ:

    - 01 - ГОРОДСКОЙ
    - СОТОВЫЕ ОПЕРАТОРЫ: 001 - БИЛАЙН, ТЕЛЕ-2; 010 - МТС, МЕГАФОН.
  - 2** ЛОКАЛИЗОВАТЬ АВАРИЮ
  - 3** ЭВАКУИРОВАТЬ ЛЮДЕЙ
- АДРЕС ОБЪЕКТА
  - ЧТО СЛУЧИЛОСЬ
  - ИМЕЮТСЯ ЛИ ПОСТРАДАВШИЕ
  - СВОЮ ФАМИЛИЮ
  - ПРЕДОТВРАТИТЬ РАЗВИТИЕ АВАРИИ
  - ИСПОЛЬЗОВАТЬ СРЕДСТВА ЗАЩИТЫ
  - ОБОЗНАЧИТЬ МЕСТО АВАРИИ
  - ОКАЗАТЬ ПОМОЩЬ ПОСТРАДАВШИМ
  - ОРИЕНТИРОВАТЬСЯ ПО ЗНАКАМ
  - ВЗЯТЬ С СОБОЙ ПОСТРАДАВШИХ

# План эвакуации людей при пожаре

из помещений 3 этажа учебного корпуса "Просницкого лицея"  
по адресу: Кировская область, Кирово-Чепецкий район.

Утверждаю:

"\_\_" \_\_\_\_\_ 2014 г.

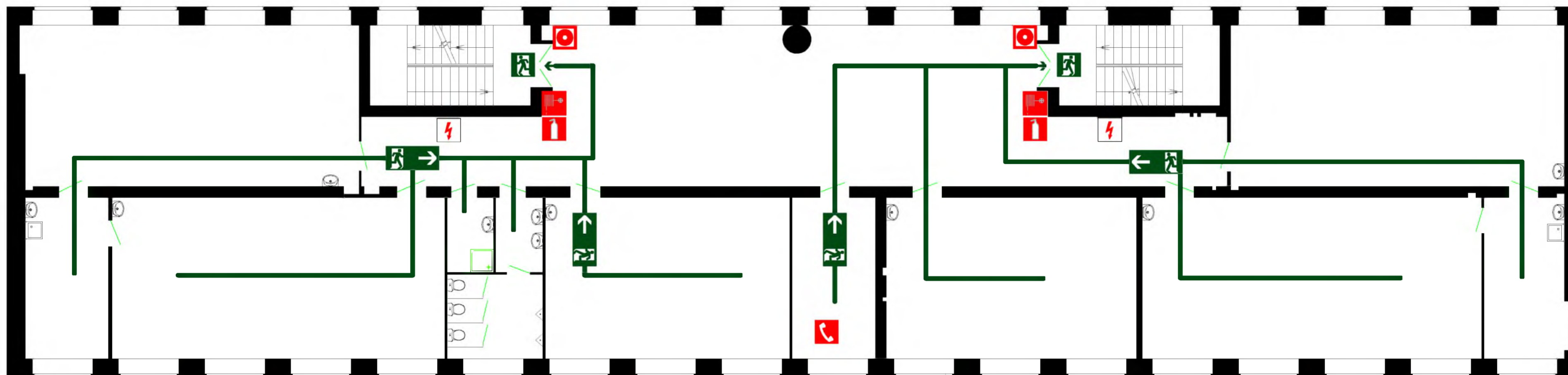

## Действия при пожаре

СОХРАНЯТЬ СПОКОЙСТВИЕ !



- 1** СООБЩИТЬ ПО ТЕЛЕФОНУ:

  - 01 - ГОРОДСКОЙ
  - СОТОВЫЕ ОПЕРАТОРЫ: 001 - БИЛАЙН, ТЕЛЕ-2; 010 - МТС, МЕГАФОН.

 • АДРЕС ОБЪЕКТА  
• МЕСТО ВОЗНИКНОВЕНИЯ ПОЖАРА  
• СВОЮ ФАМИЛИЮ
- 2** ЗАДЕЙСТВОВАТЬ СИСТЕМУ ОПОВЕЩЕНИЯ ЛЮДЕЙ О ПОЖАРЕ

 • НАЖАТЬ КНОПКУ РУЧНОГО ПОЖАРНОГО ИЗВЕЩАТЕЛЯ
- 3** ЭВАКУИРОВАТЬ ЛЮДЕЙ

 • ОРИЕНТИРОВАТЬСЯ ПО ЗНАКАМ НАПРАВЛЕНИЯ ДВИЖЕНИЯ  
• ВЗЯТЬ С СОБОЙ ПОСТРАДАВШИХ
- 4** ПО ВОЗМОЖНОСТИ ПРИНЯТЬ МЕРЫ ПО ТУШЕНИЮ ПОЖАРА

 • ИСПОЛЬЗОВАТЬ СРЕДСТВА ПРОТИВОПОЖАРНОЙ ЗАЩИТЫ  
 • ПРИ НЕОБХОДИМОСТИ ОБЕСТОЧИТЬ ПОМЕЩЕНИЕ, КРОМЕ СРЕДСТВ ПОЖАРНОЙ АВТОМАТИКИ

 - ЭВАКУАЦИОННЫЙ ВЫХОД

 - ЭЛЕКТРОЩИТ

 - НАПРАВЛЕНИЕ ДВИЖЕНИЯ К ЭВАКУАЦИОННОМУ ВЫХОДУ

 - АПТЕЧКА

 - ПУТЬ К ОСНОВНОМУ ЭВАКУАЦИОННОМУ ВЫХОДУ

 - ТЕЛЕФОН

 - ПУТЬ К ЗАПАСНОМУ ЭВАКУАЦИОННОМУ ВЫХОДУ

 ВЫ НАХОДИТЕСЬ ЗДЕСЬ

 - ОГНЕТУШИТЕЛЬ

 - ПОЖАРНЫЙ КРАН

 - КНОПКА ВКЛЮЧЕНИЯ СРЕДСТВ И СИСТЕМ ПОЖАРНОЙ АВТОМАТИКИ

## Действия при аварии

СОХРАНЯТЬ СПОКОЙСТВИЕ !

- 1** СООБЩИТЬ ПО ТЕЛЕФОНУ:

  - 01 - ГОРОДСКОЙ
  - СОТОВЫЕ ОПЕРАТОРЫ: 001 - БИЛАЙН, ТЕЛЕ-2; 010 - МТС, МЕГАФОН.

 • АДРЕС ОБЪЕКТА  
• ЧТО СЛУЧИЛОСЬ  
• ИМЕЮТСЯ ЛИ ПОСТРАДАВШИЕ  
• СВОЮ ФАМИЛИЮ
- 2** ЛОКАЛИЗОВАТЬ АВАРИЮ

 • ПРЕДОТВРАТИТЬ РАЗВИТИЕ АВАРИИ  
• ИСПОЛЬЗОВАТЬ СРЕДСТВА ЗАЩИТЫ  
• ОБОЗНАЧИТЬ МЕСТО АВАРИИ
- 3** ЭВАКУИРОВАТЬ ЛЮДЕЙ

 • ОКАЗАТЬ ПОМОЩЬ ПОСТРАДАВШИМ  
 • ОРИЕНТИРОВАТЬСЯ ПО ЗНАКАМ  
• ВЗЯТЬ С СОБОЙ ПОСТРАДАВШИХ

# План эвакуации людей при пожаре

из помещений 4 этажа учебного корпуса "Просницкого лицея"  
по адресу: Кировская область, Кирово-Чепецкий район.

Утверждаю:

"\_\_" \_\_\_\_\_ 2014 г.

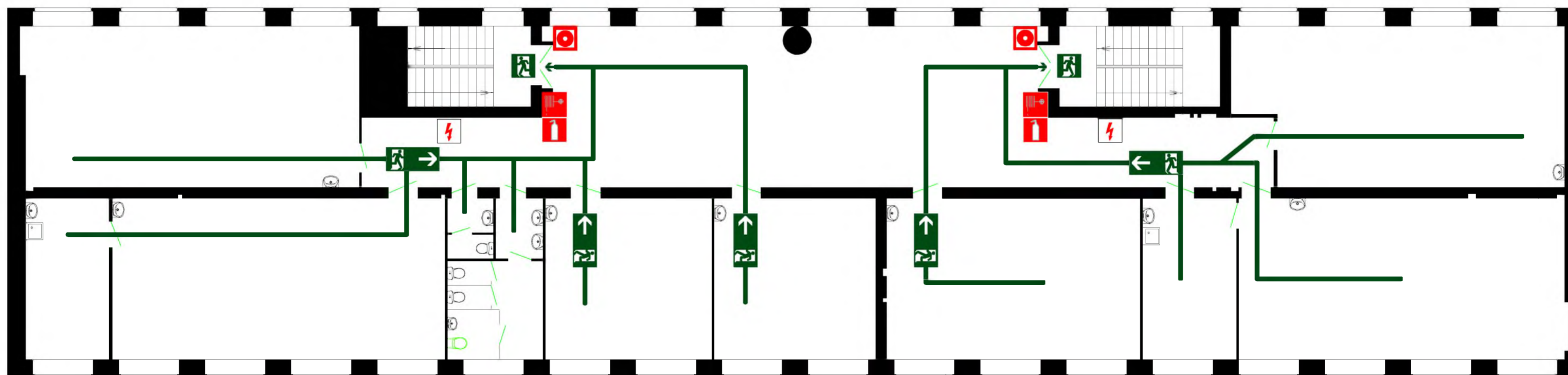



## Действия при пожаре

СОХРАНЯТЬ СПОКОЙСТВИЕ !



- 1** СООБЩИТЬ ПО ТЕЛЕФОНУ:

  - 01 - ГОРОДСКОЙ
  - СОТОВЫЕ ОПЕРАТОРЫ: 001 - БИЛАЙН, ТЕЛЕ-2; 010 - МТС, МЕГАФОН.

 • АДРЕС ОБЪЕКТА  
• МЕСТО ВОЗНИКНОВЕНИЯ ПОЖАРА  
• СВОЮ ФАМИЛИЮ
- 2** ЗАДЕЙСТВОВАТЬ СИСТЕМУ ОПОВЕЩЕНИЯ ЛЮДЕЙ О ПОЖАРЕ

 • НАЖАТЬ КНОПКУ РУЧНОГО ПОЖАРНОГО ИЗВЕЩАТЕЛЯ
- 3** ЭВАКУИРОВАТЬ ЛЮДЕЙ

 • ОРИЕНТИРОВАТЬСЯ ПО ЗНАКАМ НАПРАВЛЕНИЯ ДВИЖЕНИЯ  
• ВЗЯТЬ С СОБОЙ ПОСТРАДАВШИХ
- 4** ПО ВОЗМОЖНОСТИ ПРИНЯТЬ МЕРЫ ПО ТУШЕНИЮ ПОЖАРА

 • ИСПОЛЬЗОВАТЬ СРЕДСТВА ПРОТИВОПОЖАРНОЙ ЗАЩИТЫ  
 • ПРИ НЕОБХОДИМОСТИ ОБЕСТОЧИТЬ ПОМЕЩЕНИЕ, КРОМЕ СРЕДСТВ ПОЖАРНОЙ АВТОМАТИКИ

 - ЭВАКУАЦИОННЫЙ ВЫХОД

 - ЭЛЕКТРОЩИТ

 - НАПРАВЛЕНИЕ ДВИЖЕНИЯ К ЭВАКУАЦИОННОМУ ВЫХОДУ

 - АПТЕЧКА

 - ПУТЬ К ОСНОВНОМУ ЭВАКУАЦИОННОМУ ВЫХОДУ

 - ТЕЛЕФОН

 - ПУТЬ К ЗАПАСНОМУ ЭВАКУАЦИОННОМУ ВЫХОДУ

 ВЫ НАХОДИТЕСЬ ЗДЕСЬ

 - ОГнетушитель

 - ПОЖАРНЫЙ КРАН

 - КНОПКА ВКЛЮЧЕНИЯ СРЕДСТВ И СИСТЕМ ПОЖАРНОЙ АВТОМАТИКИ

## Действия при аварии

СОХРАНЯТЬ СПОКОЙСТВИЕ !

- 1** СООБЩИТЬ ПО ТЕЛЕФОНУ:

  - 01 - ГОРОДСКОЙ
  - СОТОВЫЕ ОПЕРАТОРЫ: 001 - БИЛАЙН, ТЕЛЕ-2; 010 - МТС, МЕГАФОН.

 • АДРЕС ОБЪЕКТА  
• ЧТО СЛУЧИЛОСЬ  
• ИМЕЮТСЯ ЛИ ПОСТРАДАВШИЕ  
• СВОЮ ФАМИЛИЮ
- 2** ЛОКАЛИЗОВАТЬ АВАРИЮ

 • ПРЕДОТВРАТИТЬ РАЗВИТИЕ АВАРИИ  
• ИСПОЛЬЗОВАТЬ СРЕДСТВА ЗАЩИТЫ  
• ОБОЗНАЧИТЬ МЕСТО АВАРИИ
- 3** ЭВАКУИРОВАТЬ ЛЮДЕЙ

 • ОКАЗАТЬ ПОМОЩЬ ПОСТРАДАВШИМ  
 • ОРИЕНТИРОВАТЬСЯ ПО ЗНАКАМ  
• ВЗЯТЬ С СОБОЙ ПОСТРАДАВШИХ



Вид КОГОБУ «Просницкий лицей» с северной стороны



Вид КОГОБУ «Просницкий лицей» с восточной сторон



Вид КОГОБУ «Просницкий лицей» с южной стороны